

Van: [redacted]

Verzonden: 20-09-2022 11:39

Aan: [redacted]

Sinnige, [redacted]

Onderwerp: Antw: Schouw

Oké, prima.

Morgen maar even bespreken wie er aan sluiten.

Gr. [redacted]

Van: [redacted]

Verzonden: dinsdag 20 september 2022 11:22

Aan: [redacted]

[redacted]

Onderwerp: Schouw

Hi [redacted] en [redacted]

Alvast even ter info: we richten op vrijdagochtend voor de schouw.

Ik houd jullie op de hoogte.

Met vriendelijke groet,

[redacted]

Bibobcoördinator
Domein Publiek en Bestuur

Gemeente Velsen
Dudokplein 1, 1971 EN IJmuiden
Postbus 465, 1970 AL IJmuiden

› [redacted]

[redacted]

https://www.velsen.nl/sites/default/files/logo_velsen.jpg.

Aan deze e-mail kunnen geen rechten worden ontleend. De Gemeente Velsen sluit iedere aansprakelijkheid uit die voortvloeit uit de elektronische verzending van dit bericht. De inhoud van dit e-mailbericht (en de bijlagen) is uitsluitend bestemd voor de geadresseerde(n). Mocht u dit bericht bij vergissing ontvangen hebben dan wordt u verzocht de afzender hierover te informeren en het bericht te verwijderen. Indien u niet de geadresseerde bent noch een geautoriseerde medewerker die kennis mag nemen van berichten voor de geadresseerde, mag u het bericht niet openbaar maken of op enige wijze verspreiden of vermenigvuldigen. -----

disclaimer-----

----- Disclaimer -----

De informatie verzonden met dit e-mailbericht (en bijlagen) is uitsluitend bestemd voor de geadresseerde(n) en zij die van de geadresseerde(n) toestemming kregen dit bericht te lezen.

Kennisneming door anderen is niet toegestaan.

De informatie in dit e-mailbericht (en bijlagen) kan vertrouwelijk van aard zijn en binnen het bereik van een geheimhoudingsplicht en/of een verschoningsrecht vallen.

Indien dit e-mailbericht niet voor u bestemd is, wordt u verzocht de afzender daarover onmiddellijk te

informereren en het e-mailbericht (en bijlagen) te vernietigen.

Conform het beveiligingsbeleid van de Politie wordt e-mail van en naar de politie gecontroleerd op virussen, spam en phishing en moet deze e-mail voldoen aan de voor de overheid verplichte mailbeveiligingsstandaarden die zijn vastgesteld door het Forum Standaardisatie.

Mail die niet voldoet aan het beveiligingsbeleid kan worden geblokkeerd waardoor deze de geadresseerde niet bereikt. De geadresseerde wordt hiervan niet in kennis gesteld.

The information sent in this E-mail message (including any attachments) is exclusively intended for the individual(s) to whom it is addressed and for the individual(s) who has/have had permission from the recipient(s) to read this message.

Access by others is not permitted.

The information in this E-mail message (including any attachments) may be of a confidential nature and may form part of the duty of confidentiality and/or the right of non-disclosure.

If you have received this E-mail message in error, please notify the sender without delay and delete the E-mail message (including any attachments).

In conformity with the security policy of the Police, E-mails from and to the Police are checked for viruses, spam and phishing and this E-mail must meet the standards of the government-imposed E-mail security as set by the Standardization Forum.

Any E-mail failing to meet said security policy may be blocked as a result of which it will not reach the intended recipient. The recipient concerned will not be notified.

Van: [REDACTED]
Verzonden: 31-08-2022 11:33
Aan: [REDACTED]
Onderwerp: COA concept tekening terrein Velsen

Goedemorgen,

Hierbij de aangepaste tekening voor het schip te Velsen: de kade.
Alle voorzieningen hebben wij.

Camera's
Verlichting
Bewakingspersoneel
Portocabin
Slagboom
Hekwerk
Belijning parkeervakken
Wegbewijzing

Is dit ook wat jullie nodig hebben of zijn we wat vergeten?

Met hartelijke groet,

[REDACTED]
Staf Facilitair Beheer COA

telefoon: [REDACTED]
mail: [REDACTED]

Dit bericht kan informatie bevatten die niet voor u is bestemd. Indien u niet de geadresseerde bent of dit bericht abusievelijk aan u is toegezonden, wordt u verzocht dat aan de afzender te melden en het bericht te verwijderen. Het COA aanvaardt geen aansprakelijkheid voor schade, van welke aard ook, die verband houdt met risico's verbonden aan het elektronisch verzenden van berichten.

This message may contain information that is not intended for you. If you are not the addressee or if this message was sent to you by mistake, you are requested to inform the sender and delete the message. The COA organisation accepts no liability for damage of any kind resulting from the risks inherent in the electronic transmission of messages.

Centraal Orgaan opvang asielzoekers.

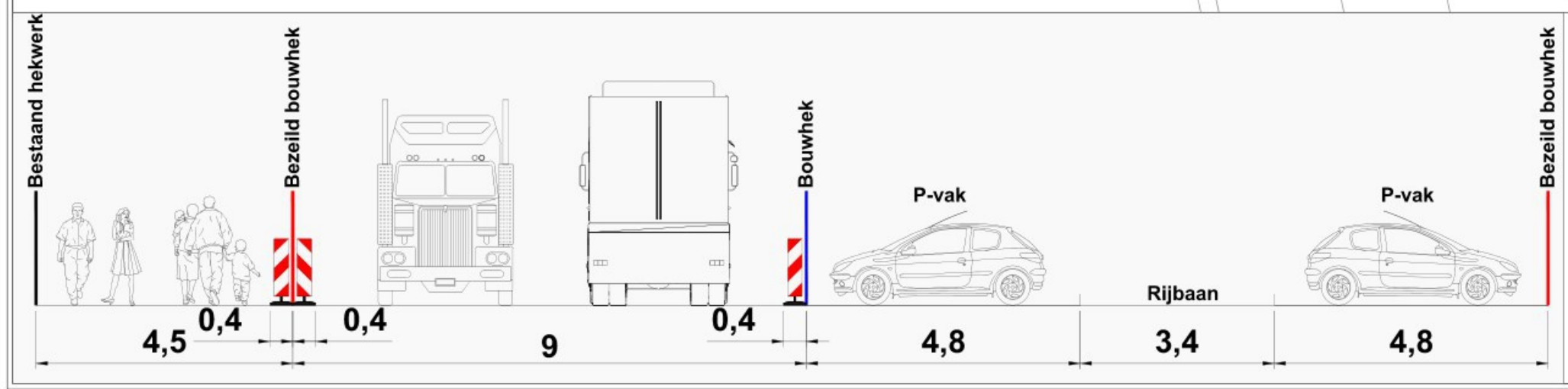
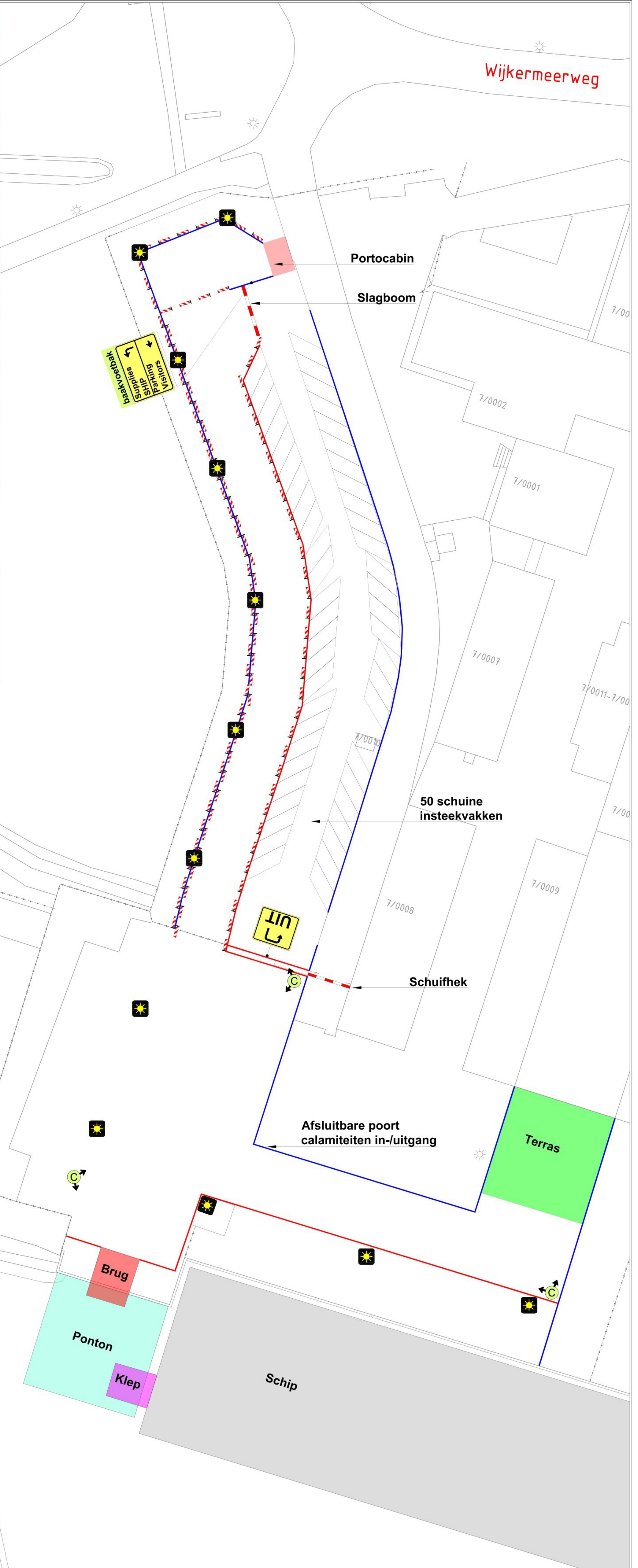
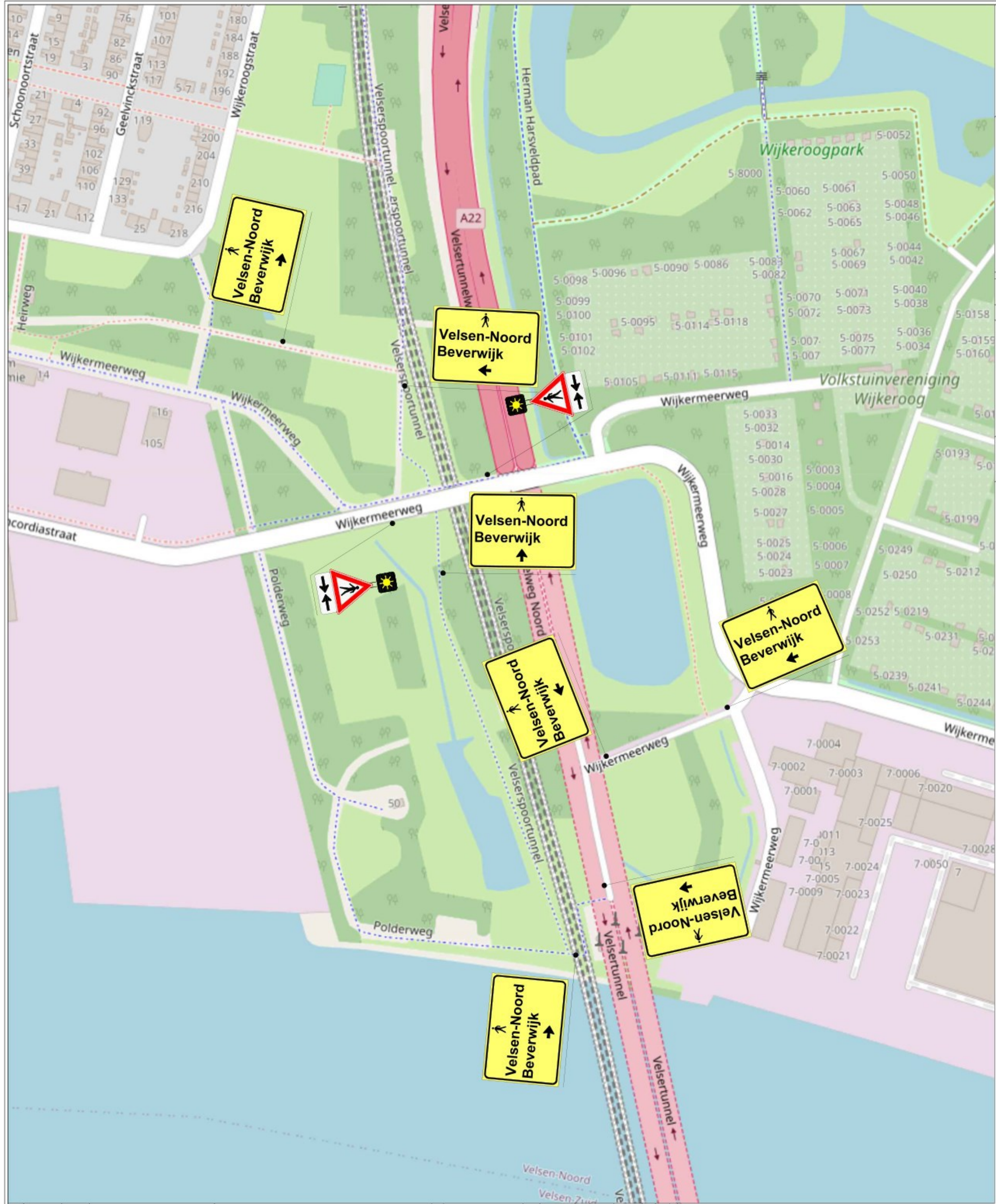

Legenda:

- Werkvak
- 66 Bezelde bouwhieken
- 115 Gewone bouwhieken
- 110 Geleidebakens, 3,5m h.o.h.
- BUKO Waakt camera
- Lichtmast

Maestroering P-vakken:

4,8
2,5
Schuine insteekvakken
a.m.v. planologische wijziging

Project / omschrijving:
Opvang asielzoekers
Wijkemeerweg
Velsen-Noord

GEMEENTE VELSSEN

BUKO INFRASTRUCTUUR

Ontworpen: Datum: 21-7-2022
Getekend: Datum: 29-7-2022
Gecontroleerd: Datum: 29-7-2022
Schaal: N.v.t.
Formaat: A1
Versie: 2
Tekeningnummer: BMO 22.0902.1

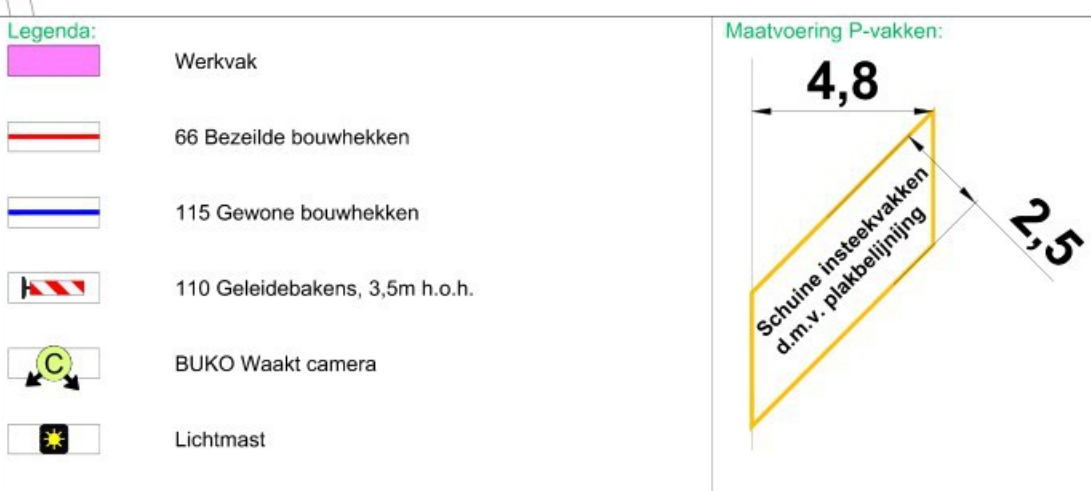
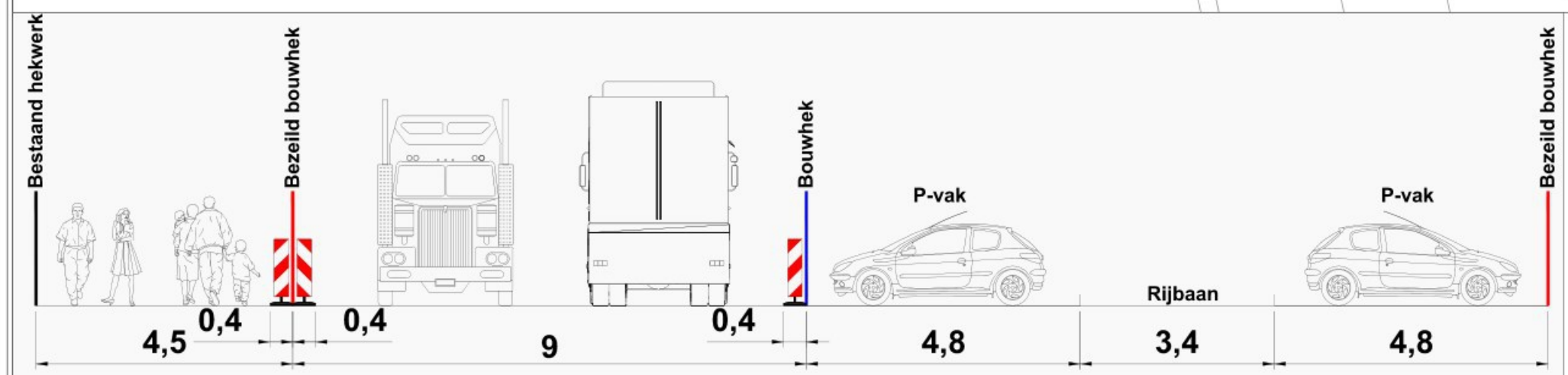
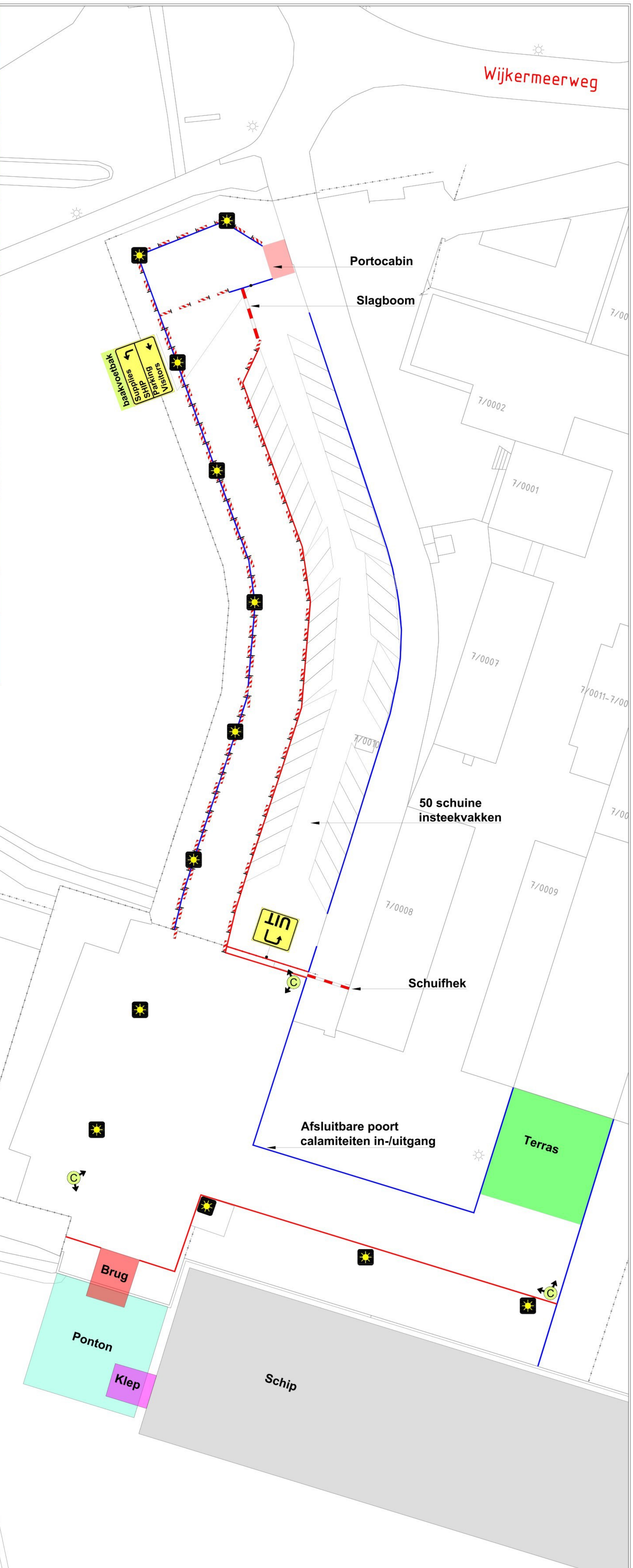
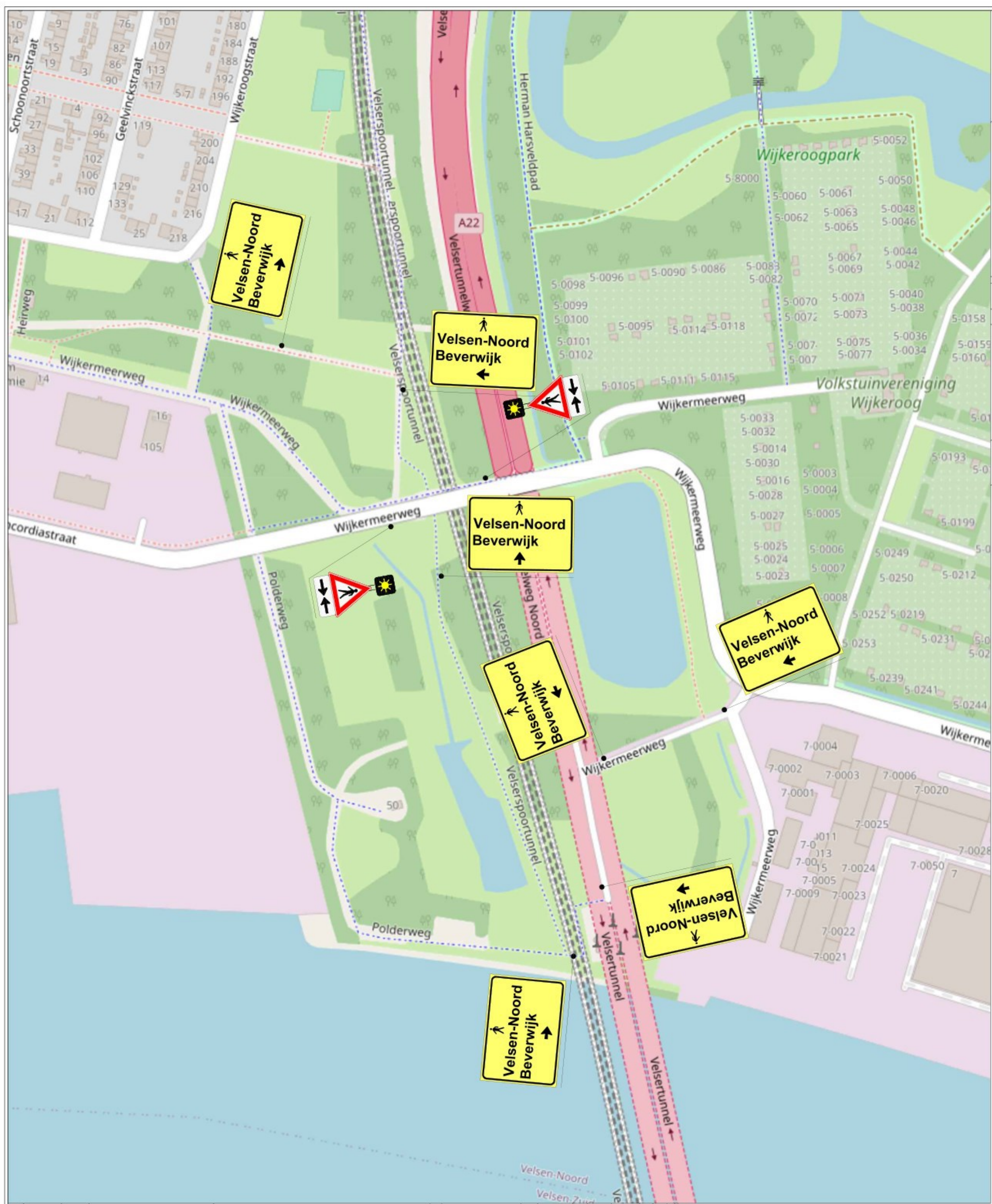

Project / omschrijving:
Opvang asielzoekers
Wijkemeerweg
Velsen-Noord

GEMEENTE VELSSEN

BUKO INFRASTRUCTUUR

Ontworpen: Datum: 21-7-2022	Getekend: Datum: 29-7-2022	Gecontroleerd: Datum: 29-7-2022	Schaal: N.v.t. Formaat: A1 Versie: 2	Tekeningnummer: BMO 22.0902.1
--------------------------------	-------------------------------	------------------------------------	--	----------------------------------

Van: [redacted]

Verzonden: 18-08-2022 14:59

Aan: [redacted]

CC: Refund <vastgoed@refund.nl>,
[redacted]
[redacted]
[redacted]
[redacted]
[redacted]

ML MN FZ midden-noord@coa.nl <ML MN FZ midden-noord@coa.nl>,
[redacted]
[redacted]
[redacted]

Onderwerp: COA inzet Silja europe en Driehuis veiligheidsplannen

Dag [redacted] en [redacted]

In de bijlage de beide veiligheidsplannen voor COA opvang te Velsen; bijgewerkt met alle info die mij tot nu toe had bereikt. Locaties Driehuis (versie 0.4) en Velsen-Noord (versie 1.6).

Topics als beleidsaanpak gemeente Velsen ikv mensenhandel en windkracht 10 in de bijgevoegde tekst verwerkt.

Graag de bijgevoegde laatste versies als definitief beschouwen.

Dank.

Met hartelijke groet,

[redacted]
Staf Facilitair Beheer COA

telefoon: [redacted]

mail: [redacted]



COA Centraal Orgaan opvang asielzoekers



Schenkenschans 3b,
8912 AL Leeuwarden
www.slaapschepen.nl

[redacted]

Dit bericht kan informatie bevatten die niet voor u is bestemd. Indien u niet de geadresseerde bent of dit bericht abusievelijk aan u is toegezonden, wordt u verzocht dat aan de afzender te melden en het bericht te verwijderen. Het COA aanvaardt geen aansprakelijkheid voor schade, van welke aard ook, die verband houdt met risico's verbonden aan het elektronisch verzenden van berichten.

This message may contain information that is not intended for you. If you are not the addressee or if this message was sent to you by mistake, you are requested to inform the sender and delete the message. The COA organisation accepts no liability for damage of any kind resulting from the risks inherent in the electronic transmission of messages.

Centraal Orgaan opvang asielzoekers.

Veiligheidsplan

COA AMV opvang

Locatie Driehuis

Duin- en Kruidbergerweg 1, 1985HG

Driehuis

Gemeente Velsen

Provincie Noord-Holland

Versie 0.3 augustus 2022



Inhoud:

1. Over dit veiligheidsplan	3
2. Algemene informatie opvang asielzoekers en locatie	6
3. Operationele uitwerking en overlegstructuur	15
4. Uitwerking risico's en scenario's opvanglocatie	20
Bijlage I	26
Bijlage II.....	27

1. Over dit veiligheidsplan

Aanleiding

Gemeente Velsen stelt binnen haar grenzen een locatie ter beschikking aan het Centraal Orgaan opvang asielzoekers (COA) voor de opvang van 86 niet volwassen en alleenstaande asielzoekers. De opvang vindt plaats binnen de kern van Driehuis, gelegen aan Duin- en Kruidbergerweg 1, Postcode 1985HG, Plaats Driehuis, Gemeente Velsen, Noord-Holland.

Het complex is ingericht en geschikt gemaakt voor de opvang van vluchtelingen.

Concrete afspraken hierover zijn vastgelegd in de bestuursovereenkomst (BO) en is in ieder geval voor de periode van 5 jaar.

Doelstelling van dit document:

- Het realiseren van een gecoördineerde en efficiënte hulpverlening tijdens incidenten en/of calamiteiten, waarbij een beroep wordt gedaan op hulpdiensten;
- Het uitwerken van multidisciplinaire scenario's die mogelijk ook elders in de regio toepasbaar zijn;
- Het benoemen van verantwoordelijkheden en werkwijzen van COA en haar beveiligingspartner ten aanzien van de geïnventariseerde en benoemde risico's;
- Vaststellen dat er altijd wordt gewerkt vanuit de basis van wet- en regelgeving met betrekking tot openbare orde en veiligheid;
- Het voorkomen dan wel beperken van materiële en immateriële schade als gevolg van ongewenste verstoringen;
- Een heldere structuur te bieden voor
 - het afstemmen van operationele (dagelijkse) veiligheidsaspecten;
 - korte lijnen met aansluiting op specifieke landelijke veiligheidsontwikkelingen;
 - hoe de lijnen lopen bij veiligheidsknelpunten en acute situaties.



Afbakening veiligheidsplan

Dit veiligheidsplan richt zich op:

- de specifieke opvanglocatie voor alleenstaande minderjarige asielzoekers te Driehuis, 1985 HG, Gemeente Velsen, Noord-Holland.
- de periode van opvang is voor 5 jaar vastgelegd en start op 01-10-2022;
- de veiligheid van betrokkenen in brede zin binnen en rondom de opvanglocatie;

Een veiligheidsplan heeft op zichzelf een beperkte waarde. Veiligheid kan immers nergens in de gemeente 100 % gegarandeerd worden. Uiteraard is het veel belangrijker dat maatregelen in de praktijk worden gebracht, dan dat deze op schrift zijn gezet.

Dit veiligheidsplan is vooral in dat kader een belangrijk instrument. Er wordt inzicht gegeven in de reikwijdte van de primaire verantwoordelijkheid die het COA op zich neemt. Als de hulpdiensten weten wat zij van het COA mogen verwachten, kunnen zij daar op reageren en aangeven wat er van hen verwacht mag worden. Lacunes kunnen daarmee zichtbaar worden gemaakt.

Incident ¹	Een ongeplande gebeurtenis of situatie bij het COA, die het normale proces verstoort.
Calamiteit ²	Elke situatie waarin door een handeling van een vreemdeling –of een dreiging daarmee- een gevaar voor zichzelf en/of anderen ontstaat of kan ontstaan.
Crisis	Een plotselinge en onverwachte gebeurtenis waardoor gevaar voor (een grote groep) personen kan ontstaan en/of de continuïteit, reputatie en integriteit van een organisatie in gevaar kan lopen.

¹ Definitie is overeenkomstig met de definitie uit het Incidentenprotocol directoraat-generaal Vreemdelingenzaken (DGVZ);

² Definitie is overeenkomstig met de definitie uit het Incidentenprotocol directoraat-generaal Vreemdelingenzaken (DGVZ);

Verantwoordelijk voor de opvanglocatie.

De organisatie van de opvang en het beheer van de locatie te Driehuis is de verantwoordelijkheid van het COA.

Op de opvanglocatie wordt altijd een mix gevonden tussen jongeren met een herkomst uit diverse landen.

Met de bewoners van een opvanglocatie wordt door het COA (en de andere ketenpartners die in een COA locatie werken) in het Nederlands gecorrespondeerd met hoofdzakelijk Engels als tweede taal. Zodra de jongeren worden opgevangen in een locatie van het COA gelden

Nederlandse normen, waarden, wetten en regels. Deze worden schriftelijk aan hen uitgereikt in een voor de jongere bewoner te begrijpen taal en mondeling toegelicht met behulp van een tolk. De jongere tekent voor ontvangst voor dit document.



Uitgangspunten en aanpak.

Bij het opstellen van dit veiligheidsplan is gekozen voor de volgende aanpak:

- Het mobiliseren van expertise van direct betrokkenen in een werkgroep veiligheid met vertegenwoordigers van GGD, GHOR, politie, brandweer, veiligheidsregio, COA, en de projectleider afdeling openbare orde en veiligheid gemeente Velsen.
- Hierbij zoveel mogelijk verwijzen naar reguliere werkprocessen en -instructies van het COA zoals gebruikt op overige opvanglocaties en BHV-organisatie;

Bevoegd gezag en wijze van vaststellen.

De burgemeester is als bevoegd gezag eindverantwoordelijk voor de openbare orde en veiligheid en kan indien nodig aanvullende maatregelen treffen bij (dreigende) verstoring van de openbare orde en veiligheid op de COA opvanglocatie.

Leeswijzer document.

Dit veiligheidsplan is opgebouwd uit dit inleidende hoofdstuk met een aantal kaders en uitgangspunten.

Hoofdstuk 1 geeft de aanleiding tot het opstellen van dit veiligheidsplan.

In *hoofdstuk 2* wordt ingezet op een stukje informatie aangaande de locatie en globaal de opzet van het opvangen van asielzoekers op hoofdlijnen toegelicht.

Vervolgens beschrijft *hoofdstuk 3* de operationele uitwerking en overlegstructuur.

Tenslotte wordt in *hoofdstuk 4* op basis van een aantal scenario's met bijbehorende risico's, kort geschetst welke analyse de werkgroep heeft gemaakt en welke (aanvullende) maatregelen genomen dienen te worden.

Ten slotte is er in de bijlage een lijst met telefoonnummers van de personen en instanties welke worden genoemd in dit plan en is er een bijlage met de plattegrond van de locatie.



2. Algemene informatie AMV (alleenstaande Minderjarige Vreemdelingen) opvanglocatie Driehuis.

Geografie.

De opvang op de AMV (alleenstaande Minderjarige Vreemdelingen) locatie te Driehuis bevindt zich binnen de gemeentegrens van Velsen aan Duin- en Kruidbergerweg 1, 1985 HG. De opvanglocatie is gelegen in een groene omgeving aan de rand van Driehuis.

Het complex aan de Duin- en Kruidbergerweg 1 te Driehuis is recent gewisseld van eigenaar. Het complex omvat 5 gebouwen: 4 woonpaviljoens en 1 kantoorgebouw die tot voor kort in gebruik waren voor opvang en begeleiding van jeugd. Daarnaast is er een hoofdgebouw met bijeenkomstruimten en kantoren. 1 woonpaviljoen wordt gehuurd door s'Heerenloo. De nieuwe gebouweigenaar wil het complex uiteindelijk herontwikkelen. Het perceel grond aan de overzijde van de weg maakt onderdeel uit van het complex en is bestemd voor groen/natuur. De ligging van het complex is zeer fraai. Het ligt tussen de bebouwde omgeving en het duin natuurterrein in. De indeling van het complex sluit aan bij de wensen en eisen vanuit het COA.

De bestemming op het object is maatschappelijk. Het totaalplan heeft een oppervlakte van 6712 m² en het terrein heeft een oppervlakte van ruim 30.000 m². COA zal het complex delen met Nidos en de benodigde ruimte (16 – 19 plaatsen) aan hen onder verhuren.

Voorzieningen zijn op redelijke fietsafstand (1,8km). Aan de overkant van de weg is een treinspoor gesitueerd en het aangrenzende natuurgebied beschikt over een grote vijver. Het aangrenzende Nationaal Park Zuid-Kennemerland is een groot, ongerept duinlandschap tussen Zandvoort en IJmuiden van ca. 3800 ha. Het Landgoed wordt beschermd door Natuurmonumenten.

Direct naast de opvanglocatie bevindt zich een school voor speciaal onderwijs: Het Molenduin. Op deze school wordt onderwijs gegeven aan (onder andere) jongeren met gedragsproblematiek. Er wordt zoveel mogelijk geacteerd om ongewenste vermenging van vluchtelingen en scholieren van Het Molenduin te voorkomen door vanuit de opvanglocatie daarop toezicht te houden.

Direct naast de opvanglocatie bevindt zich een fietspad dat onder andere wordt gebruikt door scholieren. Door toezicht en voorlichting aan de bewoners willen we organiseren dat betreffend fietspad vrij blijft voor fietsverkeer.

Algemeen

De locatie omvat 5 gebouwen op 1 perceel in het zuiden van Driehuis (onder IJmuiden). Er is een afstand (2 kilometer) t.o.v. de voorzieningen (supermarkt en openbaar vervoer). Afstand tot bus, metro en tram 1,9 kilometer (Santpoort, Santpoortsedreef), 750 meter (Driehuis, Westerveld) Afstand tot trein 1,4 kilometer naar Driehuis NS Station.

Perceeloppervlakte 32546

Doel van het object is wonen en kantoorfunctie.

Bouwjaar 1965. Aantal verdiepingen 2.

Het perceel bestaat uit een hoofdgebouw, recreatiegebouw en drie woon paviljoenen. De gebouwen zijn omgeven door loop- en fietspaden op eigen terrein. Perceel grenst aan agrarisch gebied. Voorzieningen op fiets afstand. Sportvelden en het spoor aan de overkant van de straat.

- ➔ De locatie ligt niet binnen het invloedsgebied van risicobronnen zoals risicovolle bedrijven, transport van gevaarlijke stoffen over water, weg, spoor of door buisleidingen.
- ➔ Bij de ingang van de locatie is een AED, inclusief instructie, beschikbaar.



Beveiligingsinzet

Dienstverlening inzake Veiligheid wordt binnen het primaire proces van COA gezien als strategische dienstverlening. Beveiliging is een dienst die grote relevantie en zichtbaarheid heeft voor de bewoners, medewerkers en externen, zoals omwonenden. De medewerkers van de beveiligingspartner zullen op maat toegesneden specifieke instructies ontvangen voor het interveniëren bij acute situaties en onveiligheid van alle medewerkers en bewoners op de locatie. Het gaat tenslotte om kinderen als doelgroep. De beveiliging zal zich dus als goed huisvader dienen te gedragen.

Naast calamiteiten geven deze instructies ook aan hoe eventuele overlast gevende personen worden behandeld en welke sancties er mogelijk kunnen worden ingezet. Het sanctioneren kan niet anders dan altijd in opdracht van de locatiemanager.

Interventie door de beveiligingsbeambten zal altijd primair gericht zijn op de persoonlijke veiligheid van de medewerkers en bewoners, dé-escalatie en het terugbrengen van de acute situatie naar een normale situatie. Er is daarom 24/7 beveiliging beschikbaar op en rondom de locatie te Driehuis.

Bij interventie van reeds geëscaleerde situaties is de persoonlijke veiligheid van de medewerkers, ander personeel en bewoners de eerste prioriteit, secundaire prioriteit is het terugbrengen van de

acute situatie naar een normale situatie en pas tertiair waarheidsvindingen en het verbinden van gevolgen aan de verstoring.

Tolerantiegrenzen voor sanctioneren door beveiliging op de locatie worden eenduidig en consequent afgestemd met het COA. De houding en het gedrag van de individuele beveiligingsmedewerker zal zich moeten kenmerken door een open oor en oog voor de jongeren op de locatie en een hoge mate van zichtbare professionaliteit.

Bewoners (kunnen) worden betrokken bij ontruimingsoefeningen die samen met personeel COA, aanwezige ketenpartners en beveiliging worden georganiseerd. Oefeningen worden geëvalueerd en gedocumenteerd op locatie.

Dagelijks zijn er op locatie in ieder geval twee overdrachtsmomenten waar de 'stand van zaken' over de locatie in het algemeen en specifiek met betrekking tot de bewoners worden besproken en de taken rond het begeleiden van de bewoners wordt vastgesteld. Ook wordt dagelijks bepaald wie ploegleider is bij een calamiteit waarbij de bedrijfshulpverlening wordt ingezet.

De bewoners van de opvanglocatie zijn vrij om de locatie op en af te gaan. Zij moeten zich wel houden aan de wetgeving en gedragsregels in Nederland, gemeente Velsen en de opvanglocatie.



Vluchtelingen die nieuw zijn in een opvanglocatie krijgen van het COA voorlichtingsgesprekken en moeten tekenen voor de ontvangst van documentatie over de rechten en plichten in Nederland. De jongeren krijgen ook een voogd toegewezen vanuit NIDOS. Ook onze omgangsregels en gewoontes worden besproken. Als

omwonenden toch signaleren dat

de vluchtelingen zich ongepast gedragen, dan hoort het COA dat graag en spreekt de bewoners van het opvanglocatie daar op aan.

Voor de opvanglocatie Driehuis kunnen we de navolgende risico's benoemen.

- **Ongecontroleerd in-uitgaan van mensen en goederen:** de opvanglocatie, is kwetsbaar voor insluiping door personen die er niet thuishoren. *Actie: continu toegangscontrole door beveiligingsbedrijf.*
- **Onacceptabel gedrag en incidenten:** mede veroorzaakt door trauma's, frustraties of (psychische) gezondheidsproblemen bij bewoners. *Actie: gerichte interventie door beveiliging en personeel COA.*

- **Spanningen tussen bewoners(groepen):** door bijvoorbeeld een meningsverschil of zelfs het partij zijn in een conflict in het land van herkomst. *Actie: interventie door personeel COA.*
- **Verhoogde kans op brandgevaar:** door bijvoorbeeld onbekendheid met apparatuur of het niet juist interpreteren van de geldende veiligheidsvoorschriften. *Actie: voortdurend uitleg, toezien en controle door personeel COA en beveiliging. Personeel en beveiliging zijn altijd aanwezig om ook bij een beginnende brand handelend op te treden.*
- **Imagoschade en aandacht (social)media:** Incidenten op (en in de omgeving van) de locatie hebben invloed op het maatschappelijk draagvlak voor het asielbeleid en het imago van het COA en haar ketenpartners. *Actie: monitoring en beoordeling door COA en communicatie met contactpersonen van gemeente Velsen*
- **Radicalisering/jihadisme en mensen-/drugshandel:** de onzekere toekomst en anonimiteit binnen een opvanglocatie maken dat bepaalde bewonersgroepen hier vatbaar voor zijn. *Actie: monitoring door personeel COA en beveiliging.*
- **Overlast voor de buurt en omwonenden:** de beveiliging van de locatie moet handelend optreden indien bewoners onacceptabel gedrag buiten de locatie laten zien. *Actie: voortdurende waakzaamheid en aanspreken door beveiliging en personeel COA. Indien nodig sanctionering. In gesprek blijven met de buurt op initiatief van COA en omwonenden. Eventueel opschalen beveiligingsinzet.*
- **Het ongewild te water raken door bewoners:** Via QR code zijn voorlichtingsfilms beschikbaar in de eigen taal. *Actie: tijdens BHV oefening ook de aanwezige hulpmiddelen i.s.m. beveiliging, COA personeel en bewoners betrekken.*

Bewoners worden betrokken bij ontruimingsoefeningen die samen met personeel COA, op het terrein aanwezige ketenpartners en beveiliging worden georganiseerd. Oefeningen worden geëvalueerd en gedocumenteerd in de map met het bedrijfsnoodplan op locatie.

Dagelijks wordt bepaald wie ploegleider is bij een calamiteit waarbij de bedrijfshulpverlening wordt ingezet. Medewerkers COA en beveiliging communiceren met elkaar via portofoon.

Mogelijk aanvullend beveiligingswerk

Het maatwerk in de beveiligingstaken kan in voorkomende gevallen op de locatie Driehuis incidenteel bestaan uit een extra inzet van objectbeveiligers dan wel de aanvullende inzet van gespecialiseerde beveiligers of beveiligers met een specifieke taak boven de standaard bezetting: IBT (Intern Bijstandsteam). Het kan daarbij ook gaan over de inzet van bikers: beveiligers die hun werk uitvoeren met behulp van een fiets.

Deelnemers aan deze surveillance zijn aangesloten op de Buurtpreventie-App, waarin inwoners laagdrempelig meldingen kunnen doen en terugkoppeling krijgen van wat er in de omgeving van de locatie leeft en proactief geïnformeerd worden.

Houding en gedrag AMV jongeren

Het COA ziet toe dat er tijdens de voorlichting binnen de opvang regelmatig aandacht wordt besteed aan houding en gedrag. Hoe bijvoorbeeld samenscholing of gedrag naar voorbijkomende inwoners van de gemeente Velsen c.q. Driehuis kan overkomen op andere mensen. Mochten er desondanks

klachten komen over bewoners van de opvanglocatie, wordt dit per situatie onderzocht en opgenomen met de overlastgevers.

Ook kunnen dit soort signalen worden gedeeld met de veiligheidsbeambten welke regelmatig surveillance rondes uitvoeren in de nabijheid van de opvanglocatie.

Verkeersveiligheid

De fysieke verkeersveiligheid is in eerste aanleg een verantwoordelijkheid voor de plaatselijke gemeente. De bewoners krijgen naar behoefte verkeerslessen en fietslessen aangeboden om de veiligheid van zichzelf en de mede verkeersdeelnemers zoveel mogelijk te borgen. De technische staat van de gebruikte fietsen door bewoners wordt regelmatig gecheckt op deugdelijke uitvoering en werking.

Grote plaatselijke evenementen

Om de integratie en onderling vertrouwen te bevorderen worden de jongeren van de opvanglocatie zoveel als mogelijk uitgenodigd om, naast sport en spel buiten de locatie en binnen bepaalde kaders, deel te nemen aan grote plaatselijke culturele activiteiten. Uiteraard geheel volgens de regels welke ter plaatse voor die bepaalde activiteit geldend zijn.

Radicalisering

Alle COA medewerkers volgen cursussen en trainingen waarin zij getraind worden op waarnemen van afwijkend gedrag, zoals mogelijke radicalisering van de jongeren. Geleerd wordt om verdachte signalen op te pikken en dit zonedig door te geven aan de veiligheidsorganisaties.

Omgang met vrouwen en meisjes

Bij het COA werken naast mannen, veel vrouwen in de locaties. Het COA zou dit niet doen als zij niet veilig zouden kunnen werken.

In de cursussen en trainingen die COA medewerkers volgen, wordt aandacht besteed aan signalen die verband houden met de veiligheid van vrouwelijke bewoners van de locatie.

Dit geldt ook voor herkennen van mogelijke prostitutie en geestelijke en/of fysieke mishandeling. Medewerkers van locaties spreken zonedig bewoners aan op ongepast gedrag buiten de locatie.

Het COA deelt de normen en waarden, die in Nederland gewoon zijn op het gebied van discriminatie, met de bewoners van de opvanglocatie. Dit gebeurt tijdens de reguliere bijeenkomsten en gesprekken met de bewoners aan de hand van voorbeelden. Een onheuse bejegening van vrouwen door bewoners word niet getolereerd.

Geluidsoverlast

Op geluidsoverlast op de locatie na 22:00 word na een eerste waarschuwing aan de desbetreffende jongeren intern een sanctie opgelegd. Overlast buiten de locatie word via gemeentelijke politieverordening opgepakt. Na overleg met de politie kan ook in de locatie een gesprek door het COA met de overlastgever volgen.

Veiligheid winkeliers en bedrijven

Het reguliere optreden, dat normaal ook geldt in gevallen van winkeldiefstal en verstoring van de openbare orde, word ook toegepast bij verstoringen door de jongeren van de opvanglocatie te

Driehuis. Er is ook aan app-groep waarin met elkaar kan worden gecommuniceerd en overlast direct kan worden gemeld.

Nazorg en traumazorg

Na een calamiteit waar slachtoffers bij zijn betrokken en/of sterke emotionele ervaringen zijn opgedaan, kunnen de hulpverleners acuut of vertraagd geestelijke klachten ondervinden. Nazorg in de vorm van onmiddellijke geestelijke eerste hulp is daarom van essentieel belang.

De praktische maatregelen hierop zijn te verdelen in preventieve acties voor, tijdens en na de calamiteit. Een en ander zal moeten worden uitgevoerd door de bedrijfsarts of het maatschappelijk werk, of via de reguliere hulpverlening.

Discriminatie, intimidatie en geweld

Gewelddadig gedrag en discriminatie en intimidatie van medebewoners, medewerkers en andere mensen is verboden. Opmerkingen of andere beledigende uitingen over geloof, sekse, seksuele geaardheid, leeftijd of nationaliteit worden niet getolereerd. Elke vorm van agressie, discriminatie of bedreiging is in Nederland verboden. Dit geldt ook voor huiselijk geweld. Het COA werkt met de wettelijke Meldcode huiselijk geweld en kindermishandeling.

Geloofsbeleving

De bestaande voorzieningen op het gebied van geloofsbeleving in gemeente Velsen en daarbuiten kunnen door de bewoners worden bezocht. Uitgangspunt bij de extra toestroom naar de moskeeën/kerken in bepaalde wijken is dat overlast tot een minimum beperkt blijft. Mochten er signalen van overlast worden opgevangen dan zal hierop in samenspraak met de locatiemanager actief worden gehandeld door de beveiliging van de locatie.

(Nood)bevoegdheden

De gemeentelijke bestuursorganen en in het bijzonder de burgemeester maken met betrekking tot situaties rond en in het opvangcentrum gebruik van hun (nood)bevoegdheden, indien dat naar hun opvatting vereist is.

Medische eerste lijns zorg.

De medische eerste lijns zorg is belegd bij GZA:

Gezondheidszorg Asielzoekers. GZA levert zorg conform de Regeling Zorg Asielzoekers (RZA). GZA sluit contracten met huisartsen voor het bieden van huisartsenzorg aan asielzoekers. GZA houdt inloopsprekuren op – of nabij – de COA-locatie, in speciaal daarvoor ingerichte GZA-praktijken. In een GZA-praktijk werken huisartsen nauw samen met een praktijkverpleegkundige (PVK), doktersassistenten en een consulent GGZ. De consulent GGZ ondersteunt de huisarts bij het verlenen van zorg aan de jongeren op de opvanglocatie Driehuis die met psychische en/of psychosociale problemen een beroep doen op de huisarts.



Praktijklijn GZA

De COA-bewoners van de locatie Driehuis kunnen 24 uur per dag, 7 dagen in de week bellen met de Praktijklijn van GZA.

De Praktijklijn is een centraal georganiseerd medisch call center, waar gediplomeerde praktijkassistenten en een huisarts werken. De bewoners kunnen hier in eigen taal (medische) vragen stellen, of een afspraak maken bij de huisartsenpraktijk of een andere zorgverlener.

Covid 19 (Corona) maatregelen

Een COVID-19-infectie kan een ernstig beloop hebben en uiteindelijk overlijden teweeg brengen. In Nederland en ook wereldwijd, worden er maatregelen genomen om verdere verspreiding van het virus tegen te gaan. Op de COA locatie te Driehuis zorgt COA dat voldoende preventieve beschermingsmiddelen voor het eigen en externe personeel aanwezig zijn.



Isoleren van zieke bewoners binnen de eigen ruimte is soms niet mogelijk. Het COA beschikt over eigen quarantaine locaties elders in het land.

Vandaar enkele nadere afspraken bij een aantal voorstelbare scenario's van besmetting met Covid:

1. Enkele besmette bewoners op locatie

Zodra bij een bewoner het vermoeden is of wordt vastgesteld middels een positieve test dat hij besmet is met het corona virus, zal het protocol afgelopen worden welke in samenwerking tussen GZA/GGD/gemeente en veiligheidsregio is afgesproken.

Mogelijke maatregelen:

- In quarantaine van 1 of meerdere bewoners.

Knelpunten:

- Naleving van de maatregel.
- COA locatie Driehuis heeft minimale quarantaine mogelijkheden.
- Overlaatsing naar speciale quarantaine locatie van het COA elders middels speciaal vervoer.

2. Virusuitbraak in deel van de locatie

Als in een op zichzelf staand bouwdeel van de locatie meerdere bewoners besmet lijken of blijken te zijn zal in overleg met GZA/GGD/gemeente en veiligheidsregio maatregelen overwogen worden.

Coördinatie ligt bij de locatiemanager van COA.

Mogelijke maatregelen:

- Verdere verspreiding voorkomen door isoleren van dat specifieke bouwdeel.

Knelpunten:

- Naleving van de maatregel
- Continuering van toevoer eerste levensbehoefte zoals eten en drinken en medische zorg.
- Grenzen van begeleiden door COA medewerkers.

- Overplaatsing naar speciale quarantaine locatie van het COA elders middels speciaal vervoer.

3. Virusuitbraak locatie breed

Het is goed denkbaar dat als het virus zich openbaart op de locatie en dat de verspreiding extra snel gaat in verband met beperkte privacy en gedeelde sanitaire voorzieningen en keukens.

Mogelijke maatregelen onder coordinatie van de locatiemanager te nemen:

- Isolatie van de hele locatie.

Knelpunten:

- Naleving van de maatregel
- Continuering van toevoer eerste levensbehoefte zoals eten en drinken en medische zorg.
- Problemen met continuering; begeleiding, voorlichting en zorg
- Medewerkers ook slachtoffer van virusuitbraak

4. Virusuitbraak landelijk op dreigend niveau

Het is mogelijk dat de Nederlandse overheid Nederland 'op slot' doet. Daarbij zullen tevens maatregelen genomen worden om de vitale processen zoveel mogelijk doorgang te laten vinden. Opvangen van asielzoekers en een bepaalde mate van begeleiding en zorg is daar een onderdeel van.

Mogelijke maatregelen

Verspreiding van het virus afzwakken door de bewoners van de locatie te dwingen in huis te blijven.

Knelpunten:

- Naleving van de maatregel
- Continuering van toevoer eerste levensbehoefte zoals eten en drinken en medische zorg.
- Problemen met continuering; begeleiding, voorlichting en zorg
- Medewerkers mede slachtoffer van virusuitbraak
- Grootschalige angst en verdriet onder bewoners en medewerkers
- Fatale afloop ziekteproces bij bewoners en medewerkers

De bestaande lijnverantwoordelijkheden blijven in stand, tenzij het crisisteam (speciaal samengesteld team met meerdere disciplines) anders besluit. Voor alle processen geldt dat ze worden uitgevoerd conform de afspraken binnen de staande organisatie, tenzij het crisisteam anders besluit. Maatregelen die genomen worden door het crisisteam zullen altijd zwaarder wegen dan de staande afspraken.

Het COA maakt onderdeel uit van de asielketen en werkt samen met diverse partners. In deze samenwerkingsverbanden is altijd sprake van een afhankelijkheidsrelatie. Voor het managen van een virusuitbraak is het van belang dat deze relaties helder in beeld zijn. Het COA gaat ervan uit dat partners ieder een eigen plan tegen virus uitbraak hebben opgesteld op basis waarvan verdere afspraken gemaakt kunnen worden als het de samenwerking met het COA raakt.

Betrokkenheid met omgeving.

De locatiemanager nodigt omwonenden, gemeente, politie/wijkagent en andere betrokken partijen uit om zitting te nemen in de omwonendencommissie. Hierin worden dan zaken besproken die zowel de omwonenden als de locatie aangaan.

De frequentie van bijeenkomen van deze commissie wordt binnen de omwonendencommissie besproken, maar zal in de opstartfase om de 14 dagen plaatsvinden. Initiatief voor de uitnodigingen ligt bij de locatiemanager. Er is altijd een speciaal vast telefoonnummer beschikbaar waar omwonenden zich kunnen melden met allerlei zaken die de locatie betreffen. Nummer wordt bekend bij de opstart van de locatie.

Handhaving openbare orde

Handhaving van de openbare orde is het preventief en zo nodig repressief optreden door de politie en stadstoezicht. De politie zal op hulpvragen van zeer dringende aard via de 112 centrale binnen de daartoe gestelde tijd ter plaatse zijn. Dit zijn de zogenaamde 'prioriteit 1 meldingen'.

Naar aanleiding van concrete meldingen van omwonende(n) die vallen onder het werkkerrein van de Politie en Stadstoezicht, nemen beiden in samenspraak met het COA contact op met de betreffende omwonende om aan te geven wat met de betreffende klacht gebeurt of gebeurd is.

Sociale veiligheid (beveiliging en toegang)

Onder sociale veiligheid is te verstaan een veilige en aangename woon-, werk- en leefomgeving. Het COA is mede verantwoordelijk voor de veiligheid in de directe omgeving van de locatie te Driehuis en de woonomgeving.

Het COA maakt met elke bewoner persoonlijke afspraken over onder meer 'het komen en gaan' en over goed gedrag in- en extern. En geeft voorlichting over regels, richtlijnen en gebruiken op de locatie. Het COA ziet strikt toe op de naleving van de huisregels. Het niet naleven hiervan leidt tot sancties (ROV maatregel).

Personeel van de opvang waarschuwt de politie in geval van een overtreding in het kader van de openbare orde en bedreigende en/of situaties die overlast geven.

Proces Overlastmelding

De eerste lijn in de overlastmeldingen betreft de inname van meldingen van overlast buiten het terrein van de noodopvang maar die zijn gerelateerd aan de bewoners van de opvanglocatie te Driehuis.

- Bij deze incidenten van overlast wordt de politie gebeld. Bij spoed het alarmnummer 112, bij overige meldingen 0900-8844.
- De politie neemt, indien het bewoners van de locatie betreft, contact op met medewerkers van het COA en of beveiliging van de locatie. Medewerkers/ beveiliging van het COA is 24/7 bereikbaar. Gegevens van overlastgevers worden, indien daarom wordt gevraagd, gedeeld met het bevoegd gezag.
- De politie intervenueert, waar nodig en mogelijk op de melding, al dan niet met ondersteuning van medewerkers van het COA / gemeente (BOA).
- Een melding van overlast en/of meldingen inzake gedragingen van bewoners van de opvang en de afhandeling daarvan wordt nabesproken tussen de politie of BOA en de locatiemanager.
- Het COA is procedureel verantwoordelijk voor de meldingen conform hun eigen meldingen
- Iedere melding wordt geregistreerd.
- De meldingen worden op naam melder besproken in het incidentenoverleg en geanalyseerd.

Indien nodig worden acties uitgezet om structurele beheerverbeteringen te realiseren. Terugkoppeling vindt geanonimiseerd plaats in het omwonendenoverleg.

Het COA rapporteert frequentie en aard van de meldingen binnen het omwonendenoverleg. De omwonenden krijgen zo inzicht in de meldingen en de registratie. Elke vergadering van het omwonendenoverleg staat de afhandeling van de meldingen op de agenda.

Toezichthouders en structuur

- Er zijn altijd 24/7 medewerkers van COA aanwezig die op de opvanglocatie zorg dragen voor toezicht op de bewoners en dat de veilige situatie gehandafd blijft;
- Er zijn 24/7 2 beveiligers van het bedrijf Trigion aanwezig;
- Alle beveiligers en alle medewerkers van COA, inclusief de locatiemanager, hebben een portofoon waarmee onderling contact gehouden wordt.
- Bij de receptie van de beveiliging is middels het registratiesysteem zichtbaar welke medewerker van COA op welk moment aanwezig is op de opvanglocatie.
- Er is cameratoezicht op de gehele locatie om overzicht te houden op strategische punten;
- Vrijwel alle medewerkers van COA en beveiliging hebben een BHV-diploma. Locatiemanager wordt bij alle calamiteiten ingelicht en waar nodig beslist locatiemanager wat te doen bij een calamiteit, welke betrekking heeft op de bewoners.

3. Operationele uitwerking en overlegstructuur.

In dit hoofdstuk worden de belangrijkste functionarissen, afstemmingslijnen en overlegstructuur beschreven die noodzakelijk zijn om dit veiligheidsplan te operationaliseren.

Afhankelijk van de aard van het veiligheidsknelpunt, en de optredende openbare orde en/of veiligheidseffecten, kan het nodig zijn om het bevoegd gezag te informeren en zo nodig te adviseren over het eventueel nemen van besluiten door de burgemeester. Deze lijn naar de burgemeester verloopt in principe als volgt:

- DPG: voor situaties betreffende de medische situatie en continuïteit van de opvang;
- HOvD-politie: voor situaties betreffende openbare orde en veiligheidsaspecten buiten de opvanglocatie;
- Leider Copi of de Operationeel Leider: voor situaties die een opschaling binnen de GRIP-structuur betreffen worden de reguliere lijnen uit het Regionaal Crisisplan gevolgd.

Daarnaast is onderstaande structuur ingericht om veiligheidsaspecten af te stemmen en te bewaken:

1. Dagelijkse aansturing en bewaking veiligheidsaspecten
2. De dagelijkse aansturing van de activiteiten ligt bij de locatiemanager of diens vervanger van het COA.
3. Bij calamiteiten is dat de ploegleider.

De locatiemanager is daarbij:

- Altijd bereikbaar;
- Verantwoordelijk voor de veiligheid op de opvanglocatie;
- Neemt bij onveilige situaties en incidenten de leiding en zet acties uit bij personeel, beveiligers en via de ploegleider en de BHV-ers;
- Is eerste aanspreekpunt voor de leidinggevenden van de hulpdiensten.



De locatiemanager staat in direct contact met landelijke opschalingslijnen binnen het COA en de aanwezige beveiligers.

Daarnaast zal de politie, veelal in de vorm van de wijkagenten, regelmatig contact leggen met de opvanglocatie Driehuis om vroegtijdig en laagdrempelig te handelen.

Dit geldt eveneens voor de samenwerking tussen de beveiligers en de handhaving van de gemeente Velsen.

Samenwerking tussen de beveiligers en de handhaving van de gemeente Velsen

Veiligheid op en rond de opvanglocatie te Driehuis is een vast onderwerp op de agenda van een aantal *reguliere* overleggen, te weten:

- *Driehoeksoverleg binnen het basisteam IJmond;*
Aan dit overleg nemen de burgemeester, de officier van justitie en de chef van het basisteam deel. De partners binnen de driehoek overleggen over de sturing op de inzet van de politie binnen het basisteam. Mogelijke thema's: politie-inzet, afstemming bestuurlijke maatregelen en strafrechtelijke maatregelen, handhaving strafbare feiten, signalen radicaliseren.
- *Bilateraal politieoverleg tussen de burgemeester en de politie;*
Mogelijke thema's: politie-inzet, overlast op en rond de opvanglocatie, criminaliteit, incidenten.
- *Bilateraal overleg tussen burgemeester en Regionaal Commandant Brandweer;*
Mogelijke thema's: incidenten, brandonveilige situatie, brandpreventie.

Daarnaast wordt *specifiek* voor de opvanglocatie een overleg gestart, namelijk het *Operationeel veiligheidsoverleg* met het COA (zie tabel 1). Doel van dit overleg is de veiligheidssituatie op en rond de opvanglocatie goed te monitoren.

Tabel 1: Operationeel veiligheidsoverleg

voorzitter	Locatiemanager COA
Overige deelnemers	<ul style="list-style-type: none"> - Beleidsmedewerker gemeente Velsen; openbare orde en veiligheid - Aangewezen (wijk)agent Driehuis - Senior BOA Driehuis
Rollen en taken	<ul style="list-style-type: none"> - Monitoren veiligheidssituatie op en rondom de opvanglocatie (fysieke en sociale veiligheid) - Bespreken van de eventuele incidenten op de opvanglocatie - Bepalen van eventueel benodigde aanscherping van maatregelen - Beleidsmedewerker OOV gemeente Velsen zorgt voor terugkoppeling naar de burgemeester via de staf.
Thema's	Overlast en veiligheidsaspecten op en rondom de vluchtelingen opvang te Driehuis, waaronder spanningen, leefbaarheid, criminaliteit, incidenten, radicalisering en mensenhandel.
Incidenten	<ul style="list-style-type: none"> - Meldingen incidenten en signalen onveiligheid en overlast die gerelateerd kunnen worden aan de bewoners van de jongere AMV bewoners van Driehuis, worden altijd gedeeld met de relevante veiligheidspartners.

Voor een *operationeel veiligheidsoverleg* komen periodiek - in het begin elke 4 weken - de locatiemanager van het COA, een beleidsmedewerker openbare orde en veiligheid gemeente Velsen, (wijk)agent en een senior BOA bij elkaar.

Doel van dit overleg is onder meer om de veiligheidssituatie op en rondom de AMV opvang Driehuis te monitoren. Hierbij is het uitgangspunt dat altijd alle incidenten en meldingen van overlast worden gedeeld met de betreffende partners.

Voor het uitwisselen van signalen op OOV gebied in de omgeving van de opvanglocatie, zal een appgroep worden opgestart waarin alle organisaties en netwerken vertegenwoordigd zijn. Via de projectleider veiligheid of OOV-gemeente kan op basis van signalen het veiligheidsoverleg bij elkaar geroepen worden.

Regionale crisisorganisatie Veiligheidsregio Kennermerland

Bij situaties waar een opschaling binnen de GRIP-structuur nodig is, worden de reguliere lijnen uit het Regionaal Crisisplan gevolgd.

Als een veiligheidsknelpunt niet oplosbaar of zeer urgent blijkt te zijn, kan opgeschaald worden binnen de regionale crisisorganisatie waarbij het crisisoverleg aangevuld wordt met de benodigde adviseurs en liaisons.

Samenwerkingsafspraken woordvoering Veiligheidsregio

Bij situaties waar een opschaling binnen de GRIP-structuur nodig is, worden de reguliere lijnen uit het Regionaal Crisisplan gevolgd waaronder ook crisiscommunicatie. Echter vanaf middelincident start de woordvoerder van de Veiligheidsregio al met crisiscommunicatie.

In situaties waarbij er geen inzet is van hulpdiensten, ligt de externe communicatie primair bij het COA. Deze zorgt voor afstemming met de gemeente Velsen.

Het COA (al dan niet i.s.m. gemeente Velsen) communiceert over de eigen processen en verantwoordelijkheden. Om deze woordvoering goed te laten verlopen, is het van belang dat tijdens een incident samenwerkingsafspraken worden gemaakt over de woordvoering. De woordvoerder van de Veiligheidsregio neemt contact op met de woordvoerder van het COA als er een incident plaatsvindt waar hij/zij voor wordt ingezet.

- De veiligheidspartners en COA informeren het omwonendenoverleg periodiek (2-wekelijks) over de veiligheidssituatie op en rond de opvanglocatie, waaronder over incidenten waarbij inzet van hulpdiensten is geweest en die gerelateerd kunnen worden aan de locatie. Dit met inachtneming van de geldende kaders inzake geheimhouding voor betrokken veiligheidspartners alsook de geldende privacywetgeving.
- Bewoners en omwonenden kunnen hun zorgen over veiligheid, in relatie tot de noodopvanglocatie, 24/7 melden bij het COA (via de locatiemanager, beveiligingsbedrijf via een algemeen telefoonnummer).
- Communicatie volgt uit de reguliere verantwoordelijkheden en bevoegdheden. Dit betekent dat verschillende partijen, zoals de gemeente, politie, Openbaar Ministerie, Veiligheidsregio en het COA een communicatierol kunnen hebben bij eventuele incidenten of calamiteiten op of rond de Noodopvanglocatie. Afhankelijk van het incident of calamiteit worden afspraken gemaakt over de woordvoering.
- Bij berichtgeving in de media is de woordvoerder van het COA in beginsel aan zet, waarbij afstemming gezocht wordt met team communicatie van de gemeente Velsen.

Voor het monitoren van veiligheidsrisico's en - waar nodig - bijsturen is informatie essentieel. Daarover zijn de volgende afspraken gemaakt:

- Een zorgvuldige registratie van overlastmeldingen, incidenten en wetsovertredingen, die gerelateerd kunnen worden aan de opvanglocatie, is van belang voor opsporing en vervolging alsook voor het treffen van benodigde maatregelen. Gegevens zullen, indien gevraagd, met het bevoegd gezag worden gedeeld;
- De locatiemanager van het COA alsook het beveiligingsbedrijf registreren incidenten, die zich op de opvanglocatie voordoen. Deze incidentenregistratie wordt, indien gevraagd, ook gedeeld met de politie en de gemeente.
- De gemeente en politie registreren overlastmeldingen en incidenten in de omgeving van de opvanglocatie, evenals incidenten die leiden tot politieaanwezigheid op de locatie.
- Indien zich strafbare feiten voordoen, wordt altijd aangifte c.q. melding bij de politie gedaan.

Monitoring en meldingen	<ul style="list-style-type: none"> - Incidenten, overlast en wetsovertredingen, welke gerelateerd zijn aan de vluchtelingenopvang te Driehuis, worden geregistreerd door COA, de gemeente en/of de politie. - De incidenten die zich op de locatie zelf voordoen, worden in beginsel geregistreerd door de medewerkers van het COA. - De incidenten welke zich in de nabijheid van de locatie zich voordoen, worden in beginsel geregistreerd door de gemeente en/of de politie. - Bij strafbare feiten wordt altijd een melding en/of aangifte gedaan bij de politie.
Communicatie met bewoners: omwonendenoverleg	<ul style="list-style-type: none"> - Periodiek vindt er een terugkoppeling van de veiligheidspartners plaats over de veiligheidssituatie, welke gerelateerd zijn aan de jongerenopvang in Driehuis. Uiteraard binnen de mogelijkheden inzake geheimhouding en privacywetgeving. - Voor vragen, meldingen en/of zorgen over veiligheid in relatie tot de vluchtelingenopvang te Driehuis is voor omwonenden 24/7 een telefoonnummer van COA bereikbaar. Ook is er de mogelijkheid om aan te haken binnen een daartoe aangemaakte Whats-app groep.



4. Uitwerking risico's en scenario's.

Er zijn een aantal risico's en scenario's verzameld die relevant genoeg zijn om verder uit te werken. Hierbij is gekozen voor een pragmatische benadering waarbij een gezamenlijk beeld is gevormd en de noodzaak van specifieke maatregelen is besproken.

De volgende scenario's worden multidisciplinair uitgewerkt:

1. Massale vechtpartij met verbaal en fysiek geweld;
2. Brand c.q. ontploffing in de nabijheid;
3. Onaangekondigde demonstratie tegen opvang op de locatie;
4. Lastig vallen van bewoners/ medewerkers/ blokkade van de locatie;
5. Uitvallen nutsvoorzieningen;
- 6 Maatschappelijke onrust/ dreigende aanslag;
7. Grootschalige corona uitbraak/ pandemie.
8. brand op de locatie.
9. Overlast / opstootjes in de omgeving van het terrein waar hangjongeren bij betrokken zijn
10. Mensenhandel / ronselen vluchtelingen

Communicatie

Het COA heeft in de reguliere situatie een locatiemanager 24/7 beschikbaar die bij een incident ter plaatse zijn of kunnen komen. Ook beschikt het COA over een regio-mediawoordvoerder die de media 24/7 te woord kan staan.

Informatiemanagement

De hulpdiensten maken gebruik van het Landelijk Crisismanagement Systeem (LCMS) om informatie met elkaar netcentrisch te delen. Voor de opvang van vluchtelingen in de regio is een activiteit in LCMS aangemaakt om relevante informatie snel beschikbaar te hebben in geval van een calamiteit.

Bij incidenten of crises stemt de regionale crisisorganisatie haar activiteiten af met het COA, maar ook met andere overheden en externe partners. Dit is afhankelijk van de aard en omvang van het incident. Alarmering geschiedt conform de reguliere Gecoördineerde Regionale Incidentbestrijdings Procedure.

In geval van een incident vindt, na opschaling, crisiscommunicatie plaats via de reguliere procedures in overleg met het COA.

De scenario's zijn individueel uitgewerkt en onderstaand weergegeven. De opbouw is als volgt:

- Beschrijving: een korte beschrijving van het scenario.
- Analyse: uitleg en onderbouwing voor de te treffen maatregelen.
- Maatregelen: de voor het benoemde scenario te treffen maatregelen om te voorkomen dat het scenario realiteit wordt.

Complexe hulpvraag

Binnen Veiligheidsregio is afgesproken dat bij een complexe hulpvraag het COA via de meldkamer brandweer van Veiligheidsregio gaat alarmeren en wordt opschaling automatisch geregeld via de Meldkamer.

Alleen indien vooraf afstemming is gewenst (en daar tijd voor is!) kan, via de Meldkamer in eerste instantie met de HOvD (tevens Leider Copi) contact worden gezocht. Zo nodig kan deze de ROL informeren.

Eventuele tijdelijke opvang elders

Taken en verantwoordelijkheden van het COA, gemeente Velsen, Bevolkingszorg t.a.v. opvang, verzorging en vervoer bij acute ontruiming en tijdelijke opvang elders (anders dan bij bedrijf in de buurt voor een paar uurtjes):

- Alarmering van de crisisorganisatie gebeurt door COA naar de Meldkamer;
- COA is verantwoordelijk voor start ontruiming en draagt over aan brandweer of politie bij aankomst conform instructies in Bedrijfsnoodplan.
- Indien de weersomstandigheden slecht zijn, is een eerste opvang georganiseerd door de gemeente in een hal die daarvoor ter beschikking staat
- COA blijft verantwoordelijk voor de opvang van de bewoners, ook op de tijdelijke opvanglocatie. De Bevolkingszorg (crisisorganisatie) ondersteunt hierbij voor de eerste acute opvang;
- Bevolkingszorg zorgt, zoals regulier, op basis van improvisatie voor een geschikte opvanglocatie;
- COA zorgt voor bussen voor vervoer naar de opvanglocatie;
- COA is op de tijdelijke opvanglocatie eindverantwoordelijk voor de opvang van de betrokkenen, Bevolkingszorg ondersteunt;
- COA zorgt voor beveiliging en personeel (o.a. de locatiemanager) op de opvanglocatie. Bevolkingszorg ondersteunt met inzet van TL-Opvang en Rode Kruis voor overige voorzieningen zoals voor regelen bedden en bijv. extra handjes.

Multidisciplinaire processen	
<ul style="list-style-type: none"> • Leiding en coördinatie • Informatiemanagement • Resource management 	
Monodisciplinaire processen	
Bevolkingszorg <ul style="list-style-type: none"> • Communicatie • Publieke zorg • Omgevingszorg • Informatie • Ondersteuning 	Brandweertzorg <ul style="list-style-type: none"> • Bron- en emissiebestrijding • Grootschalige ontsmetting • Grootschalige redding • Informatie • Ondersteuning
Geneeskundige zorg <ul style="list-style-type: none"> • Acute gezondheidszorg • Publieke gezondheidszorg • Informatie • Ondersteuning 	Politiezorg <ul style="list-style-type: none"> • Ordehandhaving / Handhaven netwerken • Opsporing • Mobiliteit • Bewaken en beveiligen • Opsporingsexpertise • Interventie • Informatie • Ondersteuning

Scenario 1: Massale vechtpartij met verbaal en fysiek geweld	
Beschrijving	In een groep mensen met verschillende achtergronden en die dicht op elkaar verblijven, daar niet voor gekozen hebben, kan een vechtpartij ontstaan. Daarbij kunnen gewonden vallen.
Analyse	Ter voorkoming van erger dient een vechtpartij zo snel mogelijk te worden beëindigd dan wel opgelost. <i>Slachtofferbeelden:</i> Multi-traumatologie, waaronder slag- en steekwonden, kneuzingen en breuken.
Maatregelen	<ul style="list-style-type: none"> - <i>Waarschuwen:</i> bij signalering massale vechtpartij meldt COA dit direct bij de meldkamer 112, politie en geneeskundige zorg. - <i>Voorlichting:</i> via COA - <i>Verplaatsen/ontruimen:</i> op verzoek van COA kunnen de hulpdiensten helpen bij het verplaatsen/ontruimen van een bepaald gebied of bepaalde groep, waarbij COA in overleg met gemeente (Bevolkingszorg) i.s.m. bijvoorbeeld Rode Kruis zorg draagt voor alternatieve opvanglocatie. Het COA beschikt daartoe over een protocol wat is toegevoegd aan het ontruimingsplan.
Scenario 2: Brand c.q. ontploffing in de nabijheid	
Beschrijving	In de directe omgeving van de opvanglocatie ontstaat een grote brand. De rookverspreiding is zodanig dat er flinke overlast is op de locatie. Daarnaast zijn er verkeersafzettingen om de brandweer werkruimte te geven bij de brandbestrijding waardoor het verkeer vastloopt. Hierdoor kunnen bewoners de opvanglocatie tijdelijk niet bereiken. Er ontstaat onrust bij de aanwezige medewerkers en bewoners over hun gezondheid.
Analyse	De kans op een grote brand in de omgeving is altijd aanwezig. Als de windrichting ongunstig is ten opzichte van de opvanglocatie, zal met name de bereikbaarheid vanwege verkeersafzettingen bij de brand overlast kunnen geven. Als de rook overlast geeft, is het van belang om sneller dan gebruikelijk duidelijkheid te krijgen over de risico's en de verwachte tijdsduur. Deze voorlichting over het zogenaamde effectgebied kan versneld worden door gebruik te maken van de 'escalatielijn' naar de regionale crisisorganisatie.
Maatregelen	<ul style="list-style-type: none"> - Locatiemanager of de ploegleider BHV van de locatie neemt de leiding en zet acties uit bij personeel, beveiligers en bhv-ers. - Uitzetten van alarmering om ramen en deuren te sluiten volgens protocol uit Bedrijfsnoodplan en ventilatie af sluiten. - Bij rookoverlast door een brand in de omgeving zoekt de locatiemanager contact met de gemeentelijke voorlichting. - Bewoners worden door middel van interne voorlichting volgens COA richtlijnen geïnformeerd door personeel en beveiliging. - Als de indruk bestaat dat er gevaar bestaat voor bewoners en nog geen maatregelen lijken getroffen, dan kan de COA Locatiemanager een melding van rookoverlast doen bij de Meldkamer via 112 - Toezien op naleving van de uitgezette maatregelen.

Scenario 3: Onaangekondigde demonstratie tegen opvang op de locatie.

Beschrijving	Zonder enige aankondiging of communicatie vooraf verschijnen circa 40 demonstranten voor de ingang van de opvanglocatie. Zij hebben spandoeken bij zich en roepen leuzen tegen het beleid en de regering in het algemeen. Vooralsnog worden de bewoners/bezoekers niet persoonlijk lastig gevallen, ook wordt de toegang niet geblokkeerd.
Analyse	Van belang is om snel vast te stellen hoe groot het risico is dat de demonstratie het reguliere werkproces (inclusief de bereikbaarheid van de locatie) en/of de openbare orde gaat verstoren. Vooraf heeft de burgemeester bepaald dat niet-aangekondigde demonstraties in principe niet zullen worden toegestaan. De afstemming hierover verloopt via de piketfunctionaris OOV van de gemeente Velsen.
Maatregelen	<ul style="list-style-type: none"> - Locatiemanager COA neemt de leiding en zet acties uit bij personeel, beveiligers en bhv-ers. - Het monitoren van berichten welke via social media worden gedeeld. - Doorspreken en vastleggen werkwijze bij demonstraties door politie en gemeente Velsen. - Het uitgangspunt hierbij is dat niet-aangekondigde demonstraties niet worden toegestaan en dat het reguliere werkproces niet verstoord mag worden. - Bij een grootschalige demonstratie betrekken van de driehoek. - afstemming tussen woordvoering van de gemeente en woordvoering COA - Vastleggen opvanglocatie in systeem 112-meldkamer zodat sneller hulp gestuurd kan worden.

Scenario 4: Lastig vallen van bewoners

Beschrijving	Voor de opvanglocatie houden zich enkele personen op die overtuigd tegenstander zijn van het asielbeleid. Zij belagen de bewoners en bezoekers door hen aan te spreken en de verbale confrontatie aan te gaan. Af en toe wordt ook geprobeerd de doorgang te belemmeren. Na enige tijd zijn ook journalisten aanwezig, wordt de situatie gefilmd en staan de actievoerders de pers te woord.
Analyse	Van belang is dat onderscheid gemaakt wordt tussen een reguliere demonstratie en het daadwerkelijk hinderen en/of intimideren van personen die rechtmatig aanwezig zijn. Bij gedragingen die verder gaan dan bij een reguliere demonstratie kan met behulp van bestuurlijke instrumenten opgetreden worden door de politie. Dit is situationeel maatwerk. De afstemming hierover verloopt via de piketfunctionaris OOV van de gemeente. Belangrijk is ook dat deze gedragingen gesignaleerd worden en onder de aandacht van de locatiemanager COA en persvoorlichter COA worden gebracht. De locatie herbergt jongeren: extra aandacht voor hun beleving is gewenst.
Maatregelen	<ul style="list-style-type: none"> - Locatiemanager COA neemt de leiding en zet acties uit bij personeel, beveiligers en bhv-ers. - Tijdens dagelijkse briefing vragen aan medewerkers om signalen door te geven over eventuele voorvallen buiten de locatie. - Beveiligers ook regelmatig de situatie buiten de locatie laten monitoren. - Situationeel snel handelen door afstemming tussen politie en gemeente waarbij zo nodig bestuurlijke instrumenten worden ingezet. - Melden via meldkamer 0900-8844 of 112. - Uitgangspunten hierbij zijn dat het reguliere werkproces niet verstoord mag worden en dat het lastig vallen van de jongeren van de locatie en bezoekers niet geaccepteerd wordt. - Afstemming tussen woordvoering gemeente, politie en woordvoering COA - Het monitoren en bespreken van signalen die via social media binnenkomen - Vastleggen opvanglocatie in systeem 112-meldkamer zodat sneller hulp gestuurd kan worden.

Scenario 5: uitval nutsvoorzieningen.

Beschrijving	Op de locatie Driehuis valt de stroom uit. De netbeheerder geeft eerst aan dat deze stroomstoring 60 minuten gaat duren, maar corrigeert dat later naar circa 2 uur.
Analyse	De opvanglocatie heeft geen eigen noodstroomvoorziening d.m.v. een aggregaten en is daardoor aangewezen op noodvoorziening die dan door nutsbedrijven of COA huisvesting beschikbaar kunnen worden gesteld
Maatregelen	<ul style="list-style-type: none"> - Locatiemanager COA of diens vervanger neemt de leiding en zet acties uit bij COA afdeling vastgoed (projectregisseur) personeel, beveiligers en via ploegleider bij bhv-ers. - Indien er extreme weersomstandigheden verwacht worden zal dit preventief besproken worden binnen het opvangteam van COA.

Scenario 6: maatschappelijke onrust en dreiging.

Beschrijving	Opvang in zijn algemeenheid kan tot onrust leiden in de samenleving. Op een bepaalde dag gaan de circa 10 opvangmedewerkers op verschillende momenten naar hun auto's op de parkeerplaats. Daar hadden zich 8 actievoerders verstopt tussen de auto's die de medewerkers vervolgens lastig vallen, uitschelden en intimideren. Er wordt geroepen dat een aanslag wordt voorbereid. De sfeer wordt grimmig en dreigt te escaleren.
Analyse	Het is belangrijk om alle medewerkers te beschermen tegen elke vorm van agressie. Daarbij is het moment van verlaten van de locatie, zeker wanneer een medewerker alleen is, een kwetsbaar moment.
Maatregelen	<ul style="list-style-type: none"> - Locatiemanager COA neemt de leiding en zet acties uit bij personeel, beveiligers en bhv-ers. - Medewerkers gaan gezamenlijk of in grotere groepen tegelijkertijd naar hun auto's op het parkeerterrein. - De beveiligers die 24/7 aanwezig zijn begeleiden de medewerkers hierbij. - Indien escalatie dreigt wordt er contact opgenomen met de meldkamer 0900-8844 of 112. - Bij vermoeden van een aanslag altijd meldkamer informeren. - Vastleggen locatie in systeem 112-meldkamer zodat sneller hulp gestuurd kan worden.

Scenario 7: grotere corona uitbraak/ pandemie.

Beschrijving	Het is goed denkbaar dat het Corona of een ander virus zich openbaart op de COA locatie en dat de verspreiding extra snel gaat in verband met beperkte privacy en de gedeelde sanitaire voorzieningen en keukens.
Analyse	Op basis van ervaring heeft het COA effectieve maatregelen om preventief en pro actief tegen een corona uitbraak in te zetten. Bij besmetting van een deel van de locatie gaat dat deel in isolatie of wordt overgeplaatst naar een speciaal door het COA opgezette quarantaine en of isolatielocatie middels speciaal vervoer.
Maatregelen	<p>Mogelijke maatregelen onder coördinatie van de locatiemanager te nemen:</p> <ul style="list-style-type: none"> - Opschaling via GGD. - Isolatie van een gedeelte of de hele locatie. Samen met GGD monitoren. - Toezien op naleving van de genomen maatregel - Continuering van toevoer eerste levensbehoefte zoals eten en drinken en medische zorg. - Aanbieden i.s.m. GGD van test en vaccinatieprogramma - Locatiemanager COA neemt de leiding en zet acties uit bij personeel, beveiligers en bhv-ers.

	- De voorzorgsmaatregelen zijn bij alle aanwezige personen bekend en de persoonlijke beschermingsmiddelen zijn voldoende aanwezig en worden gebruikt ter bescherming van personeel en bewoners.
--	---

Scenario 8: Brand op de locatie.

Beschrijving	Er ontstaat brand op de locatie. De locatie/ bouwdeel wordt ontruimd en de brand kan na 5 minuten worden geblust door de medewerkers en beveiliging. De rookontwikkeling is aanzienlijk. De brandweer doet een nacontrole en assisteert met het ventileren van het gebouw waar de brand is geweest.
Analyse	Het is aan de interne hulpverlening door bedrijfshulpverleners (BHV) om de juiste actie op te starten volgens de richtlijnen in het Bedrijfsnoodplan. De locatie is een voldoende brandveilig object, met adequate brandpreventieve voorzieningen waaronder ontruimingsalarm. Vanuit oefeningen blijkt dat met de aanwezige BHV'ers, die binnen 1 minuut hun acties starten, een voldoende snelle ontruiming is gewaarborgd. Woordvoerder COA stemt eventueel de benodigde woordvoeringslijnen af met brandweer/politie.
Maatregelen	<ul style="list-style-type: none"> - Uitwerken en organiseren benodigde BHV-organisatie afgestemd op de risico's en dagelijkse organisatie met personeel van betrokken organisaties. - Ploegleider BHV van COA neemt de leiding en zet acties uit bij personeel, beveiligers en bhv-ers. - Communicatiesysteem waarmee beveiligers en bhv'ers in directe verbinding met elkaar staan. (portofoons) - Vastleggen van de locatie in systeem 112-meldkamer zodat sneller hulp gestuurd kan worden. - Bewoners worden gesommeerd het bouwdeel te verlaten, bij het niet opvolgen worden de namen en kamernummers doorgegeven aan de hulpverlening. Het niet opvolgen mag de totale ontruiming niet belemmeren. - Op afroep een woordvoerder van de veiligheidsregio en het COA op de locatie aanwezig kunnen hebben om actief de media te woord te staan.

Scenario 9: Overlast / opstootjes in de omgeving van het terrein waar hangjongeren bij betrokken zijn

Beschrijving	In de omgeving van de opvanglocatie houden zich regelmatig hangjongeren op die, in het algemeen, voor overlast zorgen. Medewerkers en bewoners van de locatie ondervinden hier hinder van.
Analyse	Problemen kunnen zich met name voordoen wanneer bewoners zich buiten het terrein begeven, bijvoorbeeld op de route naar de supermarkt toe.
Maatregelen	<ul style="list-style-type: none"> - In het operationeel veiligheidsoverleg zal dit worden besproken met de andere veiligheidspartners en (integrale) maatregelen worden ingezet. - Er wordt met de winkeliers gecommuniceerd om hen te informeren over de opvang op de locatie Driehuis. - Er kan een beveiliging worden ingezet die zich in de omgeving van de opvanglocatie gaat rondlopen (in de wijk). Hier gaat een preventieve werking van uit, ook naar buurtbewoners - Het beveiligingsbedrijf maakt afspraken met de BOA's van de gemeente. - De locatiemanager zal in contact treden met de buurt - Indien er zich strafbare feiten voordienen zal er worden opgetreden door de politie - Er is een WhatsAppgroep waarin allerlei organisaties en netwerken in de buurt aangehaakt zijn om laagdrempelig signalen op OOV gebied te delen. Deze appgroep heeft een lijn naar de projectleider veiligheid en de locatiemanager.

Scenario 10: Mensenhandel / ronselen vluchtelingen	
Beschrijving	De opgevangen jongeren worden benaderd door personen om te komen werken. Bijv. voor schoonmaakwerkzaamheden of kamermeisjes in hotels. Deze personen zijn mensenhandelaren/ronselaars en proberen de jongeren mee te krijgen om ze daarna te gebruiken in bijv. de prostitutie/seksuele uitbuiting. Deze personen zijn overigens wel in het bezit van 'professionele' visitekaartjes en andere zaken om aan te tonen dat ze een 'echt' bedrijf hebben.
Analyse	Het kan geloofwaardig overkomen voor vrouwen/jonge meisjes. De jongeren zijn kwetsbaar en kunnen denken hier een goed baantje te hebben gevonden om zo hun leven weer een stukje op te pakken. Het tegenovergestelde zal gebeuren als ze hierop ingaan. Het is daarom belangrijk deze manier van mensenhandel actief te bestrijden en de jongeren goed te informeren en waarschuwen voor deze praktijken. Definitie: bij mensenhandel wordt een persoon gedwongen (seksuele) handelingen te verrichten of gedwongen te werken.
Maatregelen	<ul style="list-style-type: none"> - Locatiemanager zet acties uit bij personeel, beveiligers en politie - Bij afwezigheid van de locatiemanager of diens vervanger, nemen de beveiligers hier besluiten over (evt. in telefonisch overleg met locatiemanager). - Bij de meldkamer 0900-8844 of 112 wordt melding gemaakt indien hulpdiensten noodzakelijk zijn. - De gemeente Velsen acteert actief tegen mensenhandel en heeft daartoe beleid ontwikkeld. De gemeente volgt daarbij het stappenplan vanuit het uitvoeringsplan aanpak mensenhandel bij meldingen.. <p>Preventietips;</p> <ul style="list-style-type: none"> - Verschillende hulporganisaties hebben een flyer gemaakt, waarop vluchtelingen en hulpverleners gewaarschuwd worden. Daarin staat bijv. dat onze bewoners hun identiteitsbewijs nooit moeten afgeven, dat ze foto's moeten maken als ze met iemand meereizen en dat ze altijd contant geld bij zich moeten hebben. Ook legt de poster uit wat te doen bij het vermoeden van dwang en uitbuiting.

BIJLAGE I

Contactgegevens.

Functie	Naam	telefoonnummer
Openbare orde& veiligheid.		0255-567700
Politie (Unit leiding Velsen)		
Politie		0900-8844 of 112
GHOR		
GHOR @		
Brandweer		0900-8844 of 112
Communicatie gemeente Velsen		

Contactpersonen VRK

Functie	Naam	Telefoonnummer
informatiemanagement		
Multidisciplinaire voorbereiding		
Risicobeheersing - Brandweer		

COA

organisatie	Functie	Naam	Telefoonnummer
Coa		Algemeen/telefoonnummer	088-7157000
Coa	Regio manager	[REDACTED]	
Coa	Adj. regio manager	[REDACTED]	[REDACTED]
Coa	locatiemanager	[REDACTED]	
Coa	Woordvoering	[REDACTED]	[REDACTED]
Coa	Projectregisseur	[REDACTED]	
Coa	Staf Facilitair	[REDACTED]	[REDACTED]

LOCC

Afdeling/functie	Telefoonnummer	E-mail
algemeen	088-	locc@nctv.minvenj.nl
Piket	088-	

Het verzoek is om zoveel mogelijk te mailen (bron: LOCC).

Complexe hulpvraag.

- Binnen Veiligheidsregio is afgesproken dat bij een complexe hulpvraag het COA via de meldkamer brandweer van Veiligheidsregio Kennemerland contact kan worden opgenomen. Bij acute incidenten direct alarmeren via 112. De hulpdiensten schalen zelf op, afhankelijk van de ernst van de melding of nader bericht van de eerste eenheden. Alleen voor niet-urgente situaties kan afstemming worden gezocht via de Meldkamer, echter in eerste instantie met de HOVD (tevens Leider Copi). Deze kan desnoods afstemmen met de ROL.

OL is altijd 24/7 bereikbaar: Bij spoed altijd 112

BIJLAGE II

Plattegrond van de COA opvanglocatie te Driehuis.

Veiligheidsplan

Noodopvanglocatie COA

a.b. van de 'Silja Europe'

VOB-kade Velsen-Noord



GEMEENTE
VELSEN



COA



Versie 1.6 augustus 2022

Inhoud

1. Algemeen
 - 1.1. Aanleiding
 - 1.2. Uitgangspunten
 - 1.3. Doelstellingen
 - 1.4. Afbakening
 - 1.5. Leeswijzer
2. Organisatie van veiligheid
 - 2.1. Geografie en verkeersbewegingen
 - 2.2. Het schip
 - 2.3. Verantwoordelijkheid
 - 2.4. Omgevingsveiligheid
 - 2.5. Beveiligingsinzet
 - 2.6. Toezichthouders en structuur
 - 2.7. Corona en structuur
 - 2.8. Algemene veiligheid bewoners
 - 2.9. Medische eerste lijns zorg
3. Aanpak van veiligheid
 - 3.1. Lijn naar bevoegd gezag, burgemeester van Velsen
 - 3.2. Dagelijkse aansturing en bewaking veiligheidsaspecten
 - 3.3. Regionale crisisorganisatie Veiligheidsregio Kennemerland
 - 3.4. Betrokkenheid met de omgeving
 - 3.5. Reguliere overlegstructuur
 - 3.6. Samenwerkingsafspraken woordvoering Veiligheidsregio – COA
 - 3.7. Eventuele tijdelijke opvang elders
4. Uitwerking risico's en scenario's schip t.b.v. asielopvang Velsen-Noord

BIJLAGE I: contactgegevens

BIJLAGE II: plattegronden

1 Algemeen

Voor u ligt het Veiligheidsplan met betrekking tot de opvanglocatie op een cruiseschip 'Silja Europe' voor asielzoekers aan de VOB-kade in Velsen-Noord.

1.1 Aanleiding

De gemeente Velsen stelt een locatie aan de VOB kade ter beschikking aan het Centraal Orgaan opvang Asielzoekers (COA) voor de opvang van maximaal 1.000 vluchtelingen tot 1 maart 2023. Daarbij mogen gedurende 3 x 10 dagen 200 extra bewoners, boven de genoemde 1000, worden gehuisvest. Deze vluchtelingen worden opgevangen op een cruiseschip, de 'Silja Europe', dat zal aanmeren aan de VOB-kade in Velsen-Noord. Hiertoe is op 28-07-2022 een bestuursovereenkomst gesloten tussen de gemeente Velsen en het COA.

De organisatie van de opvang gebeurt door en onder verantwoordelijkheid van het COA. Het kan gaan om mensen die net zijn aangekomen in Nederland, maar ook om mensen die al langer in Nederland verblijven en die de taal en de normen en waarden kennen. In ieder geval is afgesproken dat op het cruiseschip in Velsen aan de VOB kade een gevarieerde groep asielzoekers wordt opgevangen. De diversiteit ziet onder meer op leeftijd, (gezin)samenstelling, geslacht en nationaliteit.

De vluchtelingen maken gebruik van de publieke ruimte van de gemeente. Hoewel uiteraard geprobeerd wordt openbare orde vraagstukken tot een minimum te beperken, zullen er ook in de publieke ruimte openbare orde vraagstukken spelen, waaronder mogelijke overlast.

De gemeente Velsen en het COA stellen daarom samen een veiligheidsplan voor de locatie op. Het gaat in dit plan zowel om de veiligheid van de omwonenden, medewerkers van bedrijven, leerlingen van scholen, leden van verenigingen en de inwoners van Velsen, als van de bewoners en het personeel van de tijdelijke opvang zelf. Doel van het plan is dan ook om iedereen binnen en buiten de opvang het vertrouwen te geven dat de veiligheid zoveel mogelijk is geborgd en dat men zich met een 'gerust gevoel' kan begeven in de openbare ruimte rondom de opvang aan de VOB-kade.

1.2 Uitgangspunten

In de bestuursovereenkomsten zijn een aantal belangrijke afspraken opgenomen, die het uitgangspunt zijn voor de opvang van vluchtelingen aan de VOB-kade:

1. *De opvang op de locatie aan de VOB-kade is uiterlijk tot 1 maart 2023. Deze termijn wordt niet verlengd.*
2. *Het COA is, samen met de kapitein en de bemanning, verantwoordelijk voor de veiligheid op de locatie en garandeert daartoe de aanwezigheid van beveiligingspersoneel, 24 uur per dag, 7 dagen per week, in en op het terrein van het schip en de VOB kade. De gemeente/politie is verantwoordelijk voor de veiligheid buiten de locatie.*
3. *Voor een beheersbare en veilige opvang van vluchtelingen is het belangrijk dat de samenstelling van de groep bewoners in Velsen gevarieerd is. Het COA doet niet aan doelgroepenbeleid, maar streeft er juist naar, vanuit het oogpunt van beheersbaarheid en begeleiding, een gevarieerde groep op de locatie te plaatsen.*

4. *Voor vragen, meldingen en/of initiatieven van omwonenden is 24/7 een centraal telefoonnummer bereikbaar. Dit is de verantwoordelijkheid van het COA. De gemeente zal eventuele signalen of vragen die bij de gemeente binnenkomen, doorzetten naar het COA.*
5. *Het COA organiseert periodiek (in eerste aanleg eens in de 14 dagen) een omwonendenoverleg ter bevordering van de relatie tussen de bewoners van de opvanglocatie en de omwonenden.*
6. *Het COA stelt, na overleg hierover te hebben gepleegd met de gemeente, een bedrijfsnoodplan vast dat voor de locatie en de VOB kade zal gelden en waarmee wordt beoogd in voorkomende gevallen de hulpverleningsorganisaties adequaat te kunnen doen handelen.*
7. *Zodra vluchtelingen worden opgevangen op de locatie gelden Nederlandse normen, waarden, wetten en regels. Deze worden schriftelijk uitgereikt in een voor de asielzoeker te begrijpen taal en mondeling toegelicht met behulp van een tolk. De asielzoeker tekent voor ontvangst voor dit document.*

1.3 Doelstellingen

- Het realiseren van een gecoördineerde en efficiënte hulpverlening tijdens incidenten en/of calamiteiten, waarbij een beroep wordt gedaan op hulpdiensten.
- Het uitwerken van multidisciplinaire scenario's die mogelijk ook elders in de regio toepasbaar zijn.
- Het benoemen van verantwoordelijkheden en werkwijzen van COA en haar beveiligingspartner ten aanzien van de geïnventariseerde en benoemde risico's in samenspraak met de bemanning en kapitein van het schip.

Een veiligheidsplan heeft op zichzelf een beperkte waarde. Veiligheid kan immers nergens in de gemeente 100 % gegarandeerd worden. Uiteraard is het veel belangrijker dat maatregelen in de praktijk worden gebracht, dan dat deze op schrift zijn gezet. Dit veiligheidsplan is vooral in dat kader een belangrijk instrument. Er wordt inzicht gegeven in de reikwijdte van de primaire verantwoordelijkheid die het COA op zich neemt. Als de hulpdiensten weten wat zij van het COA mogen verwachten, kunnen zij daar op reageren en aangeven wat er van hen verwacht mag worden. Lacunes kunnen daarmee zichtbaar worden gemaakt. Het veiligheidsplan is tot stand gekomen in samenwerking tussen de hulpdiensten, het COA, gemeente Velsen en de Veiligheidsregio Kennemerland.

De locatie wordt beveiligd mede vanuit de richtlijnen die zijn gesteld in het ISPS: de International Ship & Port facility Security Code. Dit zijn de minimumeisen en verantwoordelijkheid in verband met beveiliging van schepen, havenfaciliteiten en overheidsinstellingen. Vastgesteld in kader van het detecteren van bedreiging van de veiligheid en het nemen van preventieve maatregelen om incidenten omtrent beveiliging te voorkomen.

Dit veiligheidsplan beoogt naast de algemene doelstelling, specifiek:

- Dat alle betrokkenen bij het organiseren van de opvang te Velsen-Noord werken en denken vanuit dezelfde scenario's en risico's t.a.v. de veiligheidsaspecten;
- Coördinatie en identificatie van nog te nemen maatregelen en signaleren wanneer uitvoering van deze maatregelen achterblijft;
- Het voorkomen dan wel beperken van materiële en immateriële schade als gevolg van ongewenste verstoringen op en rond het schip wat gebruikt wordt voor de opvang;

- Invulling geven aan het maatschappelijk belang van de opvang van asielzoekers in de gemeente Velsen door voorbereid te zijn op mogelijke verstoringen ook als deze geen direct veiligheidsrisico betekenen;
- Een heldere structuur te bieden voor
 - o het afstemmen van operationele (dagelijkse) veiligheidsaspecten;
 - o korte lijnen met aansluiting op specifieke landelijke veiligheidsontwikkelingen;
 - o hoe de lijnen lopen bij veiligheidsknelpunten en acute situaties.

1.4 Afbakening veiligheidsplan

Dit veiligheidsplan richt zich op:

- De specifieke opvanglocatie voor asielzoekers op het schip dat hiertoe ligt afgemeerd aan de VOB kade te Velsen-noord; bekend als Wijkermeerweg 7, 1951 AH, Velsen-Noord;
- De periode van opvang is voor bepaalde tijd en de details zijn afgesproken tussen gemeente en COA;
- De veiligheid van betrokkenen in brede zin binnen en rondom de opvanglocatie;

Uitgangspunten en aanpak

Bij het opstellen van dit veiligheidsplan is, op basis van de eerdere ervaringen, gekozen voor de volgende aanpak:

- Het mobiliseren van expertise van direct betrokkenen vanuit vertegenwoordigers van GGD, GHOR, politie, brandweer, veiligheidsregio, COA, en de projectleider afdeling openbare orde en veiligheid gemeente Velsen.
- Hierbij zoveel mogelijk verwijzen naar reguliere werkprocessen en -instructies van COA zoals gebruikt op overige opvanglocaties en het ontruimingsplan of BHV-organisatie van de opvanglocatie verwoord in het ontruimingsplan en zichtbaar in het 'safety plan' van het schip.

Bevoegd gezag en wijze van vaststellen

Het college van burgemeester en wethouders stelt het veiligheidsplan vast. Daarnaast is de burgemeester als bevoegd gezag eindverantwoordelijk voor de openbare orde en veiligheid en kan indien nodig aanvullende maatregelen treffen bij (dreigende) verstoring van de openbare orde en veiligheid op de opvanglocatie.

1.5 Leeswijzer document

Dit veiligheidsplan is opgebouwd uit dit inleidende hoofdstuk met een aantal kaders en uitgangspunten. In hoofdstuk 2 wordt de opzet van het opvangen van asielzoekers op hoofdlijnen toegelicht en worden het schip op hoofdlijnen beschreven.

Vervolgens beschrijft hoofdstuk 3 de operationele uitwerking en overlegstructuur.

Tenslotte wordt in hoofdstuk 4 op basis van een aantal scenario's met bijbehorende risico's, kort geschetst welke analyse de werkgroep heeft gemaakt en welke (aanvullende) maatregelen genomen dienen te worden.

Ten slotte is er in de bijlage een lijst met telefoonnummers van de personen en instanties welke worden genoemd in dit plan en is er een bijlage met de plattegrond van de locatie.

2 Organisatie van Veiligheid

2.1 Geografie en verkeersbewegingen

Op de locatie aan de Wijkmeerweg 7 in Velsen-Noord, de VOB kade, (Velsen Offshore Base kade), worden op een cruiseschip maximaal 1.000 vluchtelingen opgevangen. Deze opvang is tot uiterlijk 1 maart 2023. Voor een beperkte periode (maximaal 10 dagen aaneengesloten en maximaal 30 dagen gedurende de hele periode) kunnen 1.200 vluchtelingen op de locatie verblijven.

De locatie bevindt zich aan een, voor het autoverkeer, doodlopende weg. De VOB kade is voor dit doel middels hekwerken afgezet en ook de kademuur zelf is voorzien van hekken, zodat de bewoners niet onverwacht te water kunnen raken. Ook kunnen de bewoners door dit hek niet direct toegang krijgen tot de naastgelegen bedrijven en burens.



Bebouwing t.b.v. de opvang op de kade bestaat uit een porto cabin t.b.v. de beveiliging bij de ingang van de locatie, welke 24 uur per dag wordt gebruikt door het beveiligingsbedrijf. Er is een hoofdtoegang aan de noordzijde en een tweede calamiteiteningang aan de oostzijde. De route voor langzaam verkeer van en naar de locatie vraagt extra aandacht. Daarnaast wordt op het terrein ook rekening gehouden met de afwikkeling van het gemotoriseerde verkeer.

Leveranciers hebben voldoende ruimte op de kade.



Ontsluiting gemotoriseerd verkeer

De dorpskern Velsen-Noord heeft veel te kampen met sluipverkeer. Het is dan ook ongewenst als het gemotoriseerde verkeer t.b.v. de opvang gaat rijden via de dorpskern. Daarbij zij ook vermeldt dat vanaf het bedrijventerrein het niet mogelijk is de dorpskern in te rijden met voertuigen hoger dan 2,7 m.

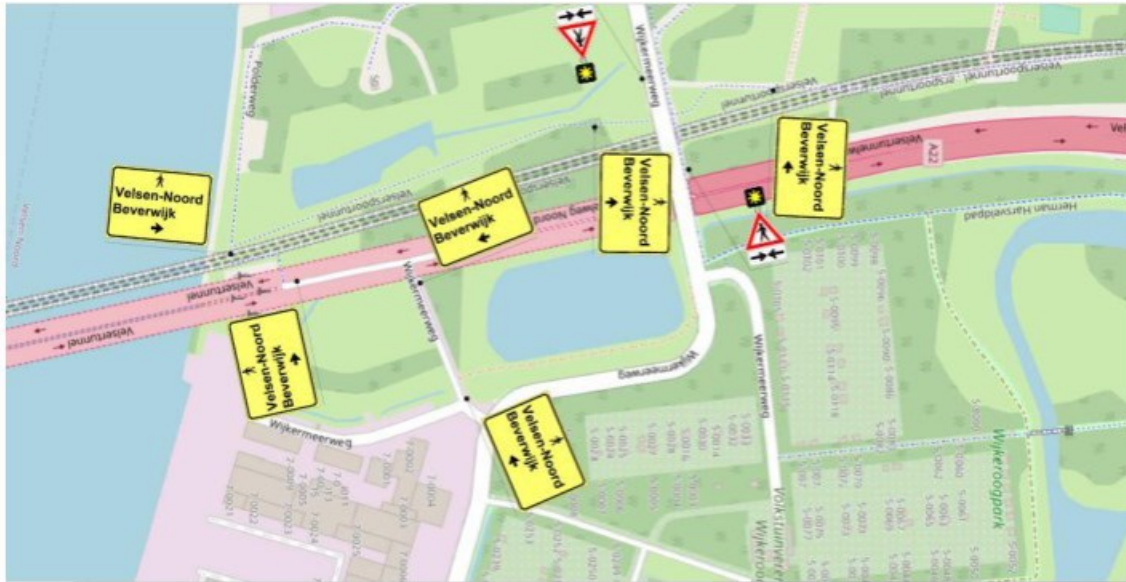

In-/uitgang terrein

Van belang is er steeds zorg voor te dragen dat het gemotoriseerde verkeer en de voetgangers zo goed mogelijk van elkaar gescheiden worden. Daarbij wordt rekening gehouden met het naastgelegen bedrijventerrein. De toegang tot dit bedrijventerrein wordt gecombineerd met de toegang voor gemotoriseerd verkeer van de opvanglocatie.

De voorkeur is dan ook de toegang voor het langzaam verkeer zoveel als mogelijk westelijk op het terrein te situeren zo dat vermenging voetgangers en gemotoriseerd verkeer zomin mogelijk plaats vindt.



Afweging routes voor langzaam verkeer richting winkels en NS-station

Het opvangterrein is gelegen op een bedrijventerrein. Om naar winkels/NS station e.d. te kunnen lopen dient de Wijkmeerweg te worden overgestoken. Deze weg verbindt de diversen bedrijventerreinen in Velsen/Beverwijk aan de zuidkant van de dorpskern Velsen-Noord.

De intensiteit bedraagt circa 3000 motorvoertuigen per etmaal, waarvan 7% middel- en 13% zwaar verkeer. Voor de route voor het langzame verkeer zijn 3 routes onderzocht.



De routes zijn allen qua lengte ongeveer gelijk (+/- 10 meter).

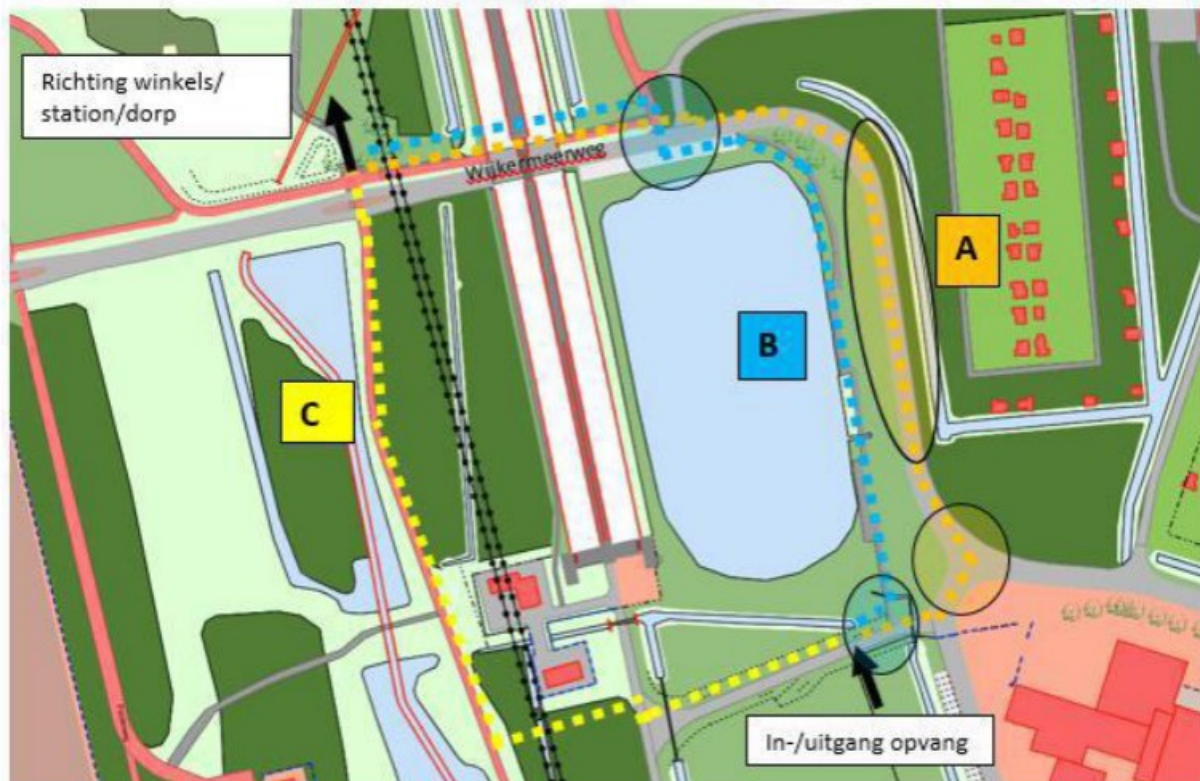

Route A

Deze route loopt over de Wijkmeerweg zelf. Langs de weg is geen trottoir of fietspad aanwezig. Voetgangers dienen dan ook over de rijbaan te lopen. Gezien de hoeveelheid vrachtverkeer en de onoverzichtelijke bochten in de weg is dit absoluut ongewenst. Ter plaatse van de toegangsweg naar de naastgelegen bedrijven en de opvanglocaties vindt vermenging plaats van voetgangers en gemotoriseerd verkeer. Dit kan leiden tot gevaarlijke situaties en derhalve ongewenst.

Route B

Deze route loopt over een bebost pad langs de tunnelput. Vervolgens dient de Wijkmeerweg over gestoken te worden ter hoogte van de parkeerstrook om de fietsbrug over de A22 te bereiken. De oversteek bevindt zich vlak na een bocht waardoor het zicht op het verkeer beperkt is. Ook het verkeer dat de bocht omkomt heeft pas op het laatste moment zicht op eventueel overstekende voetgangers. Dit kan leiden tot gevaarlijke situaties. De aanleg van een zebra pad en/of extra voetgangerslichten kan dit niet oplossen. Bedrijvenverkeer verwacht op deze locatie geen zebra dan wel verkeerslichten waardoor deze maatregelen juist een negatief effect kunnen hebben. De kans is aannemelijk dat automobilisten de maatregel over het hoofd zien, dan wel te laat remmen. Ook achteropkomend verkeer is niet bedacht op stilstaande voertuigen op een onverwachte locatie. Bij de in-/uitgang van de opvanglocatie vindt geen vermenging plaats tussen voetgangers en verkeer naar naastgelegen bedrijven. Wel is er vermenging tussen voetgangers en gemotoriseerd verkeer naar de opvanglocatie.

Route C

Deze route loopt deels via het pad richting ventilatiegebouwen van de Velsertunnel. Vervolgens over een stukje bospad dat vervolgens weer aansluit op het reguliere wandelpad naar het Noordzeekanaal. Ter plaatse van de Wijkmeerweg is een veilige oversteek met midden geleider, waardoor voetgangers in twee keer kunnen oversteken en het gemotoriseerde verkeer wordt afgeremd. Er is op

deze locatie goed zicht op het verkeer. Het aanbrengen van een zebra en/of verkeerslichten is om dezelfde reden als beschreven bij route B ongewenst. Gezien de intensiteiten op de Wijkermeerweg (3.000 motorvoertuigen per etmaal) ook niet noodzakelijk.

Bij de toegang tot de opvanglocatie vindt geen vermenging plaats van het gemotoriseerde verkeer en de voetgangers, mits natuurlijk de uitgang voor voetgangers ten westen van de uitgang voor het gemotoriseerde verkeer wordt gerealiseerd

Conclusie

Uit bovenstaande analyse kan geconcludeerd worden dat route C de beste en veiligste optie is.

Het bospad is voor het huidige gebruik afdoende, maar als gereguleerde route voor vluchtelingen voldoet het pad niet. Het pad dient geëgaliseerd te worden en half verharding en openbare verlichting te worden aangebracht. Tevens dienen de bosschages te worden gesnoeid.

Om de route voor de vluchtelingen duidelijk te maken zullen aanvullende borden dienen te worden geplaatst. Het bebodingsplan dient nog verder te worden uitgewerkt.

Op de locatie komen posters te hangen met daarop aangegeven de meest veilige route naar en van de locatie.



2.2 het schip

Het schip, de Silja Europe met een Gross Tonnage van 59912 ton is afgemeerd op circa 4 meter van de VOB kade en vastgelegd d.m.v. mobiele bolders. Het schip is bereikbaar vanaf de kade door middel van een drijvend ponton aan de achterzijde. De Silja Europe is een Passenger/Ro-Ro Cargo Ship schip, gebouwd in 1993 en varende onder de vlag van Estonia. Het is 202 meter lang en 32 meter breed. Er zijn meer dan 1000 hutten aan boord, variërend van luxe suites tot standaard hutten. Alle hutten zijn en-suite met airconditioning, een eigen badkamer, vloerverwarming in de badkamer, kast, radio en telefoon (voor interne gesprekken). Het schip heeft 14 dekken/bouwlagen. De technische laag (kelder- niveau 1; niet toegankelijk voor bewoners), een autoparkeerdek en algemene functies verdeeld over alle overige dekken. De dekken zijn met elkaar verbonden door middel van trappenhuisen, waarvan ook een aantal gesloten voor bewoners. Het schip is per dek in verschillende brandcompartimenten opgesplitst.



Op de locatie biedt het COA onderdak, verstrekkingen, recreatieve- en educatieve voorzieningen en begeleiding, zoals vastgelegd in de Wet COA en de Regeling Verstrekkingen Asielzoekers, met een verdere uitwerking in onder andere het COA verstrekkingenbeleid.

Verstrekkingen bestaan onder meer uit weergeld, een zorgverzekering, een WA verzekering en diverse andere vergoedingen en verstrekkingen, zoals



bijvoorbeeld vergoeding van reiskosten voor officiële afspraken buiten de locatie.

Recreatieve- en educatieve voorzieningen bestaan onder meer uit recreatiezalen, een speelzaal voor jonge kinderen, computerruimtes en wifi op het schip.

Het schip heeft een roll-on, roll-off dek. Het heeft verder voor de bewoners voornamelijk tweepersoonshutten. De indeling is geschikt bevonden voor de opvang van vluchtelingen.

Meerdere restaurants bevinden zich op de dekken. Restaurants fungeren als centrale eetzaal en woonkamer.

Stroomvoorziening wordt vanaf de wal ingeregeld, mocht dat niet toereikend zijn dan is er ondersteuning met behulp van generatoren op de wal, welke op biodiesel draaien.



Tijdens de periode in Velsen-Noord zal de 100 koppige scheepsbemanning aanwezig blijven om

alle lopende zaken van het schip te blijven behartigen. (30- technisch personeel en 70- faciliterend; inclusief kokend personeel) De bemanning oefent eens per week de veiligheidsprotocollen. Ze zijn getraind in brandbestrijding en eerste hulp. Zij verzorgen ook de BHV inzet op het schip bij

calamiteiten. Hun inzet loopt middels het 'safety plan' protocol.

Bij een calamiteit zal er een voor een ieder hoorbaar signaal worden afgegeven wat bestaat uit 7 korte en 1 lange toon. Het roept alle mensen op zich te melden op de verzamelplaatsen. Op de calamiteitentekeningen in de gangen en in alle verblijfs hutten staan de plaatsen aangegeven. De laatste informatie betreffende de calamiteit zal steeds via het interne oproepsysteem worden



omgeroepen. De bemanning zal op de verzamelplaatsen ook steeds de laatste stand van zaken met elkaar, COA en beveiliging en de hulpdiensten bespreken.

Het gehele schip is voorzien van hitte detectoren en een gecertificeerde sprinklerinstallatie. Ook verlichte ontruimingspictogrammen zijn aanwezig.



2.3 Verantwoordelijkheid

Het COA is verantwoordelijk voor de opvang, begeleiding en uitstroom van asielzoekers. Zij huisvesten en begeleiden op een professionele manier mensen in een kwetsbare positie in een veilige en leefbare omgeving, zodat het opvangen van vreemdelingen voor politiek en samenleving beheersbaar blijft en kan worden verantwoord. De beheersing van incidenten, calamiteiten en crises is daarbij een onmisbare taak die zij, samen met kapitein, bemanning en beveiliging op een professionele wijze invullen.

Hierbij vindt afstemming plaats met bijvoorbeeld de gemeente (Handhaving, vergunningen en subsidies, ruimtelijke ordening en openbare orde en veiligheid), Veiligheidsregio Kennemerland en de politie. De gemeente is verantwoordelijk voor de veiligheid van de bewoners zodra ze binnen de openbare ruimte van de gemeente verblijven.

De gemeente Velsen heeft afspraken gemaakt met de nationale politie over de beheersbaarheid van de openbare orde en veiligheid rondom de locatie aan de VOB-kade in Velsen-Noord.

De kapitein is altijd eindverantwoordelijk op het schip. Alle veiligheidshandelingen binnen het bedrijfsnoodplan vallen onder zijn verantwoording. De taken van de nautische bemanning staan beschreven in de alarmrol of veiligheidsrol. Deze kent een wettelijk kader. Zij zorgen voor de veiligheid van het schip en haar technische uitrusting.

COA en beveiliging worden hierin meegenomen en zijn verantwoordelijk voor het ontruimen van de bewoners bij calamiteiten.

Het COA heeft een separaat ontruimingsplan voor de bewoners opgesteld, waarbij het 'safety plan' van het schip de basis vormt. Zo zijn processen bij ontruiming en/of calamiteiten op elkaar afgestemd.

2.4 Omgevings veiligheid

De opvang locatie op de VOB kade te Velsen-Noord ligt binnen het invloed gebied van Velsen en tussen, maar niet binnen andere invloed gebieden van andere BEVI-inrichtingen. (BEVI: Besluit externe veiligheid inrichtingen. Veiligheidsnormen voor bedrijven die een risico vormen voor personen buiten het eigen terrein).



De op het schip verblijvende mensen moeten daarom op de hoogte zijn van de alarmeringssignalen d.m.v. sirenes, interne waarschuwingssignalen en de daarbij behorende procedures. Inclusief de overheidsalarmering middels de waarschuwings-AlarmeringsSysteem (WAS)-palen of Burgernet Alert. De procedure voor het eventueel sluiten van ramen, ventilatie en deuren zijn ook bij het separate ontruimingsplan toegevoegd. Naast het terrein zijn andere bedrijven actief. Het terrein dat voor de opvang wordt gebruikt op de kade is afgezet met hekwerk.

2.5 Beveiligingsinzet

Dienstverlening inzake Veiligheid wordt binnen het primaire proces van COA gezien als strategische dienstverlening. Beveiliging is een dienst die grote relevantie en zichtbaarheid heeft voor de bewoners, medewerkers en externen, zoals omwonenden. De medewerkers van de beveiligingspartner zullen op maat toegesneden specifieke instructies ontvangen voor het interveniëren bij acute situaties en onveiligheid van alle medewerkers en bewoners op de opvang locatie. In die instructies staat ook hoe overlast gevende personen worden behandeld en welke sancties (ROV maatregelen) er mogelijk kunnen worden ingezet. Het sanctioneren kan niet anders dan altijd in opdracht van de locatiemanager van COA. Het opvangen van overlast gevende bewoners van andere COA locaties zal niet op locatie Velsen-Noord worden toegepast, vanwege het karakter van de opvang op de locatie.

Interventie door de beveiligingsbeambten zal altijd primair gericht zijn op de persoonlijke veiligheid van de medewerkers en bewoners, dé-escalatie en het terugbrengen van de acute situatie naar een normale situatie. Er zijn 24/7 in ieder geval altijd 6 beveiligers beschikbaar op en rondom de opvanglocatie.

Bij interventie bij reeds geëscaleerde situaties is de persoonlijke veiligheid van de medewerkers, ander personeel en bewoners de eerste prioriteit, secundaire prioriteit is het terugbrengen van de acute situatie naar een normale situatie en pas tertiair waarheidsvindingen en het verbinden van gevolgen aan de verstoring.

Tolerantiegrenzen voor sanctioneren door beveiliging van



locatie Velsen-Noord worden eenduidig en consequent afgestemd met COA. De houding en het gedrag van de individuele beveiligingsmedewerker zal zich moeten kenmerken door een open oor en oog voor de bewoners en een hoge mate van zichtbare professionaliteit.

Voor de opvanglocatie te Velsen-Noord kunnen we de navolgende risico's benoemen.

- **Ongecontroleerd in-uitgaan van mensen en goederen:** de opvanglocatie, is kwetsbaar voor insluiping door personen die er niet thuishoren. *Actie: continu toegangscontrole door beveiligingsbedrijf. Er is dubbele controle: bij ingang terrein i.v.m. ISPS code kade en 2e controle bij entree schip (in en out check)*
- **Onacceptabel gedrag en incidenten:** mede veroorzaakt door trauma's, frustraties of (psychische) gezondheidsproblemen bij bewoners. *Actie: interventie door beveiliging en personeel COA.*
- **Spanningen tussen bewoners(groepen):** door bijvoorbeeld een meningsverschil of zelfs het partij zijn in een oorlog in het land van herkomst. *Actie: interventie door personeel COA.*
- **Verhoogde kans op brandgevaar:** door bijvoorbeeld onbekendheid met apparatuur of het niet juist interpreteren van de geldende veiligheidsvoorschriften. *Actie: voortdurend uitleg, toezien en controle door personeel COA en beveiliging. Scheepsbemanning is altijd met voldoende personeel aanwezig om ook bij een beginnende brand handelend op te treden.*
- **Imagoschade en aandacht (sociale)media:** Incidenten op (en in de omgeving van) de locatie hebben invloed op het maatschappelijk draagvlak voor het asielbeleid en het imago van het COA en haar ketenpartners. *Actie: monitoring en beoordeling door COA en communicatie met contactpersonen van gemeente Velsen*
- **Radicalisering/jihadisme en mensen-/drugshandel:** de onzekere toekomst en anonimiteit binnen een opvanglocatie maken dat bepaalde bewonersgroepen hier vatbaar voor zijn. *Actie: monitoring door personeel COA en beveiliging.*
- **Overlast voor de buurt en omwonenden:** de beveiliging van de locatie moet handelend optreden indien bewoners onacceptabel gedrag buiten de locatie laten zien. *Actie: voortdurende waakzaamheid en aanspreken door beveiliging en personeel COA. Indien nodig sanctionering. In gesprek blijven met de buurt op initiatief van COA en omwonenden. Eventueel opschalen beveiligingsinzet.*
- **Het ongewild te water raken door bewoners:** de gehele kade aan de waterzijde is afgesloten door een stalen hekwerk van 2 meter hoog, waardoor het risico dat iemand ongewild te water raakt tot een minimum is teruggebracht. Reddingmiddelen zijn gesitueerd bij elke toegang van het schip. Via QR code zijn voorlichtingsfilms beschikbaar in de eigen taal. *Actie: tijdens BHV oefening ook de aanwezige reddingmiddelen i.s.m. beveiliging, COA personeel en de bemanning betrekken.*
- **Overmatige wind/ storm (windkracht 10 uit richting Noordnoordwest of meer; doorstaande wind):** Vanaf windkracht 10 (NNW) worden de bewoners vanuit het schip overgebracht naar de hal op de kade voor crisis- noodopvang. *Actie: door monitoring van de weersvoorzichten, kan er tijdig worden ingespeeld op de voorbereidingen voor ontruiming naar nabijgelegen hal. De noodzakelijke acties beleggen bij beveiliging, het COA personeel en de bemanning.*

Bewoners worden betrokken bij ontruimingsoefeningen die samen met personeel COA, bemanning en op het terrein aanwezige ketenpartners en beveiliging worden georganiseerd. Oefeningen worden geëvalueerd en gedocumenteerd in de map met het bedrijfsnoodplan op locatie.

Dagelijks zijn er op locatie twee overdrachtsmomenten waar de 'stand van zaken' over de locatie in het algemeen en specifieke bewoners worden besproken en de taken rond het begeleiden van de bewoners wordt vastgesteld. Ook wordt dagelijks bepaald wie ploegleider is bij een calamiteit waarbij de bedrijfshulpverlening wordt ingezet. Elke medewerker COA en beveiliging communiceren met elkaar via portfoon.

De bewoners van de opvanglocatie zijn vrij om de locatie in en uit te gaan. Zij moeten zich wel houden aan de wetgeving en gedragsregels in Nederland, gemeente Velsen en de opvanglocatie.

Bewoners die nieuw zijn op de locatie krijgen van het COA voorlichtingsgesprekken en moeten tekenen voor de ontvangst van documentatie over de rechten en plichten in Nederland. Ook onze omgangsregels en gewoontes worden besproken.

Als omwonenden toch signaleren dat de vluchtelingen zich ongepast gedragen, hoort het COA dat graag en spreekt de bewoners daar op aan.

Mogelijk aanvullend beveiligingswerk

Het maatwerk in de beveiligingstaken kan in voorkomende gevallen op de locatie te Velsen incidenteel bestaan uit een extra inzet van objectbeveiligers dan wel de aanvullende inzet van gespecialiseerde beveiligers of beveiligers met een specifieke taak boven de standaard bezetting: IBT (Intern Bijstandsteam). Het kan daarbij ook gaan over de inzet van bikers: beveiligers die hun werk uitvoeren met behulp van een fiets.

Deelnemers aan deze surveillance zijn aangesloten op de Buurtpreventie-App, waarin inwoners laagdrempelig meldingen kunnen doen en terugkoppeling krijgen van wat er in de omgeving van de locatie leeft en proactief geïnformeerd worden.

Het IBT zal bij eventuele inzet altijd preventief en de-escalerend optreden.

2.6 Toezichthouders en structuur:

- Van maandag tot en met vrijdag tussen 8.00-22.00 uur zijn er medewerkers van COA aanwezig die op de opvanglocatie zorg dragen voor toezicht op de bewoners en dat de veilige situatie gehandhaafd blijft. Op zaterdag en zondag is dat van 08:30-17:00.
- Van maandag tot en met zondag zijn er 24 uur per dag in 3 shifts van 8 uur 6 beveiligers van het bedrijf Trigion aanwezig.
- 24/7 tussen 08.00-22.00 uur zullen er steeds 2 beveiligers surveilleren op en buiten het terrein, zoals ook het Wijkeroogpark. Zij zullen mede toezicht houden op ondermeer eventuele samenscholingen, het eventueel zwartrijden door bewoners (waarbij dit wordt gecommuniceerd naar het bevoegd gezag), onbehoorlijk gedrag van bewoners van de opvanglocatie en aanwijzingen voor veilig verkeersgebruik geven.
- 24/7 zijn 2 beveiligingsbeambten surveillerend aanwezig op het schip en 2x beveiligingsbeambten bij de ingang van het schip t.b.v. toegangscontrole schip.
- Bewoners kunnen maar via 1 uitgang de kade verlaten en daar zit ook permanent beveiliging om toezicht te houden.

- Alle beveiligers en alle medewerkers van COA, inclusief de locatiemanager, hebben een portofoon waarmee onderling contact gehouden wordt.
- Bij de receptie is zichtbaar door registratie voor de beveiliging welke medewerker van COA op welk moment aanwezig is op de opvanglocatie.
- Er is cameratoezicht bij de toegangspoort, hoofdingang en parkeerplaats om overzicht te houden op de kade en bij de entrees.
- Vrijwel alle medewerkers van COA hebben een BHV-diploma. Alle bemanningsleden zijn gediplomeerd BVH-er. De bemanning is ook getraind in het beheersen van calamiteiten; specifiek ook in het kader van brandbestrijding aan boord. Veel medewerkers van het COA zijn daarnaast ook ploegleider wat inhoudt dat zij de leiding kunnen nemen bij een calamiteit. Zij kunnen beslissingen nemen tot de hulpdiensten het over nemen. Locatiemanager wordt bij alle calamiteiten ingelicht en waar nodig beslist locatiemanager wat te doen bij een calamiteit, welke betrekking heeft op de bewoners. De kapitein bepaald wat nodig is bij een calamiteit met het schip en haar technische voorzieningen.
- Vanaf de opvanglocatie in Velsen-Noord zullen pendelbussen vertrekken naar locaties in de omgeving, o.a. centrum Velsen-Noord (supermarkt), centrum Beverwijk en/of de Bazaar. De dagelijks laatste pendelbus gaat na de eindtijd van het toegestane bezoek (22:00) naar een locatie waaruit vervoer naar elders mogelijk is (NS station Beverwijk);

2.7 Corona en structuur:

De locatiemanager en alle medewerkers van COA en de beveiliging zijn zeer doordrongen van het belang van het hanteren, toezicht houden en naleven van de volgende maatregelen:

- Een mondkapje wordt indien de situatie dat vraagt uitgereikt aan iedere bewoner en er wordt een instructie bij gegeven.
- Er zijn op strategische plaatsen bij de ingangen zuilen met desinfecterend middel geplaatst.
- Op de afdelingen met de kamers zijn op strategische plaatsen flacons met desinfecterend middel geplaatst.
- Alle bewoners die wonen op de locatie zijn geregistreerd in Ter Apel maar zitten soms nog niet in de procedure. Onderdeel van de registratie is een medische check op corona en TBC. Tevens wordt in Ter Apel een vaccinatie tegen de verspreiding van Corona aangeboden.
- Bij de intake op de locatie wordt de bewoner gevraagd of men al een vaccinatie heeft gehad. Dit wordt geregistreerd en doorgegeven aan de GZA.
- Beleid op de locatie is, dat er goed toezicht gehouden wordt op hygiëne en naleving van de maatregelen die gelden. Tevens wordt sterk ingezet op het nadrukkelijk stimuleren van enerzijds testen bij klachten en anderzijds op het zich laten vaccineren.
- Met de GGD Kennemerland zijn nadere afspraken gemaakt over testen en vaccineren. Ook op locatie kan worden gevaccineerd en getest.
- De GGD Kennemerland komt regelmatig langs voor onderzoek en eventuele aanbevelingen rondom hygiëne.
- Bewoners krijgen de mogelijkheid om met werkzaamheden op de locatie op het gebied van het schoonmaken van de publieke ruimtes en het afvoeren van het afval mee te helpen.

- Bezoekers dienen vooraf te worden aangemeld en geregistreerd bij binnenkomst en het verlaten van de locatie.

Viruuitbraak landelijk op dreigend niveau

Het is mogelijk dat de Nederlandse overheid Nederland 'op slot' doet. Daarbij zullen tevens maatregelen genomen worden om de vitale processen zoveel mogelijk doorgang te laten vinden. Opvangen van asielzoekers en een bepaalde mate van begeleiding en zorg is daar een onderdeel van.

Mogelijke maatregelen:

Verspreiding van het virus afzwakken door mensen te dwingen op de locatie te blijven.

Knelpunten:

- Naleving van de maatregel
- Continuering van toevoer eerste levensbehoefte zoals eten en drinken en medische zorg.
- Problemen met continuering; begeleiding, voorlichting en zorg
- Medewerkers en bemanning mede slachtoffer van viruuitbraak
- Grootschalige angst en verdriet onder bewoners en medewerkers
- Fatale afloop ziekteproces bij bewoners en medewerkers

De bestaande lijnverantwoordelijkheden blijven in stand, tenzij het crisisteam (speciaal samengesteld team met meerdere disciplines) anders besluit. Voor alle processen geldt dat ze worden uitgevoerd conform de afspraken binnen de staande organisatie, tenzij het crisisteam anders besluit. Maatregelen die genomen worden door het crisisteam zullen altijd zwaarder wegen dan de staande afspraken.

Het COA maakt onderdeel uit van de asielketen en werkt samen met diverse partners. In deze samenwerkingsverbanden is altijd sprake van een afhankelijkheidsrelatie. Voor het managen van een viruuitbraak is het van belang dat deze relaties helder in beeld zijn. Het COA gaat ervan uit dat partners ieder een eigen plan tegen viru uitbraak hebben opgesteld op basis waarvan verdere afspraken gemaakt kunnen worden als het de samenwerking met het COA raakt.

2.8 Algemene veiligheid bewoners:

Alle bewoners krijgen bij de intake een pakket met informatie uitgereikt en dat tevens wordt toegelicht. In dit pakket zit informatie:

- Algemene huisregels van het COA zoals bijvoorbeeld niet roken aan boord, schoonmaken, veiligheid, hygiëne, gedrag naar elkaar toe en in de stad enzovoort.
- Informatie over het info-spreekuur, GZA, belangrijke telefoonnummers en waarvoor ze allemaal terecht kunnen bij de woon- en programmabegeleiders en de huismeesters (medewerkers COA).
- Informatie over hun eten en op welk moment zij dit waar af kunnen halen en op welke plaats.
- Informatie over het pakket met persoonlijke verzorging en schoonmaakmiddelen.
- Een plattegrond van het schip en de kade en de omgeving van het industriegebied tot aan het openbaar vervoer en wat de looproutes zijn en de veilige plekken om over te steken.
- Informatie over de Corona maatregelen en eventueel bezoek.

Dit alles wordt continu gemonitord onder supervisie van de locatiemanager en periodiek besproken met alle betrokkenen (op ambtelijk niveau en met de politie). Ook wordt bijgestuurd c.q. op- of afgeschaald al naar gelang de situatie dit vereist en de betrokken partijen dit wenselijk achten.

Bescherming tegen het te water raken van bewoners

Tegen het onverhoopt te water raken van bewoners die misschien niet kunnen zwemmen, wordt er ingezet op voorlichting: via QR codes is er toegang tot voorlichting in de eigen taal op allerlei gebied, waaronder de zwemveiligheid. Ook zwemlessen onder begeleiding is een mogelijkheid.

Verder is de locatie aan de walzijde voorzien van hekwerk, wat het onverwacht te water raken door bewoners helpt voorkomen.

Houding en gedrag bewoners

Het COA ziet toe dat er tijdens de voorlichting aan de verschillende doelgroepen binnen de opvang regelmatig aandacht wordt besteed aan houding en gedrag. Ook dat van de aanwezige bewoners en hoe hun houding (bijvoorbeeld samenscholing of gedrag naar voorbijkomende inwoners van de gemeente Velsen) kan overkomen op andere mensen. Mochten er desondanks klachten komen over bewoners van de opvanglocatie, wordt dit per situatie onderzocht en door het COA opgenomen met de overlastgevers.

Ook kunnen dit soort signalen worden gedeeld met de veiligheidsbeambten welke regelmatig surveillance rondten uitvoeren in de nabijheid van de opvanglocatie of gemeld via het vaste telefoonnummer of de whats-app.

Verkeersveiligheid

De fysieke verkeersveiligheid is in eerste aanleg een verantwoordelijkheid voor de plaatselijke gemeente. De bewoners krijgen naar behoefte verkeerslessen en fietslessen aangeboden om de veiligheid van zichzelf en de mede verkeersdeelnemers zoveel mogelijk te borgen. De technische staat van de gebruikte fietsen door bewoners wordt regelmatig gecheckt op deugdelijke uitvoering en werking.

Grote plaatselijke evenementen

Om de integratie en onderling vertrouwen te bevorderen worden de bewoners van de opvanglocatie zoveel als mogelijk uitgenodigd om, naast sport en spel buiten de locatie en binnen bepaalde kaders, deel te nemen aan grote plaatselijke culturele activiteiten. Uiteraard geheel volgens de regels welke ter plaatse voor die bepaalde activiteit geldend zijn.

Radicalisering

Alle COA medewerkers volgen cursussen en trainingen waarin zij getraind worden op waarnemen van afwijkend gedrag, zoals mogelijke radicalisering van de bewoners. Geleerd wordt om verdachte signalen op te pikken en dit zonodig door te geven aan de veiligheidsorganisaties.

Omgang met vrouwen en meisjes

Bij het COA werken naast mannen, veel vrouwen in de locaties. Het COA zou dit niet doen als zij niet veilig zouden kunnen werken.

In de cursussen en trainingen die COA medewerkers volgen, wordt aandacht besteed aan signalen die verband houden met de veiligheid van vrouwelijke bewoners van de locatie.

Dit geldt ook voor herkennen van mogelijke prostitutie en geestelijke en/of fysieke mishandeling. Medewerkers van locaties spreken bewoners aan op ongepast gedrag buiten de locatie.

Het COA deelt de normen en waarden, die in Nederland gewoon zijn op het gebied van discriminatie, met de bewoners van de opvanglocatie. Dit gebeurt tijdens de reguliere bijeenkomsten en gesprekken met de bewoners aan de hand van voorbeelden. Een onheuse bejegening van vrouwen door bewoners wordt niet getolereerd.



Geluidsoverlast

Op geluidsoverlast op de locatie na 22:00 wordt, na een eerste waarschuwing, aan de desbetreffende bewoner intern een sanctie opgelegd.

Overlast buiten de locatie wordt via Algemene Plaatselijke Verordening opgepakt. Na overleg met de politie kan ook in de locatie een gesprek door het COA met de overlastgever volgen.

Veiligheid winkeliers en bedrijven

Het reguliere optreden, dat normaal ook geldt in gevallen van winkeldiefstal en verstoring van de openbare orde, wordt ook toegepast bij verstoringen op dit gebied door de bewoners van de opvanglocatie aan de VOB kade. Er komt ook aan app-groep waarin met elkaar kan worden gecommuniceerd en overlast direct kan worden gemeld.

Nazorg en traumazorg

Na een calamiteit waar slachtoffers bij zijn betrokken en/of sterke emotionele ervaringen zijn opgedaan, kunnen de hulpverleners acuut of vertraagd geestelijke klachten ondervinden. Nazorg in de vorm van onmiddellijke geestelijke eerste hulp is daarom van essentieel belang.

De praktische maatregelen hierop zijn te verdelen in preventieve acties voor, tijdens en na de calamiteit. Een en ander zal moeten worden uitgevoerd door de bedrijfsarts of het maatschappelijk werk(st)er, of via de reguliere hulpverlening, bij calamiteiten

Discriminatie, intimidatie en geweld

Gewelddadig gedrag en discriminatie en intimidatie van medebewoners, medewerkers en andere mensen is verboden. Opmerkingen of andere beledigende uitingen over geloof, sekse, seksuele geaardheid, leeftijd of nationaliteit worden niet getolereerd. Elke vorm van agressie, discriminatie of bedreiging is in Nederland verboden. Dit geldt ook voor huiselijk geweld. Het COA werkt met de wettelijke Meldcode huiselijk geweld en kindermishandeling. Dit betekent dat wij hulp kunnen bieden wanneer een familielid herhaaldelijk agressief gedrag vertoont naar andere familieleden.

Geloofsbeleving

De bestaande voorzieningen op het gebied van geloofsbeleving in gemeente Velsen en daarbuiten kunnen door de bewoners worden bezocht. Uitgangspunt bij de extra toestroom naar de

moskeeën/kerken in bepaalde wijken van de gemeente Velsen is dat overlast tot een minimum beperkt blijft. Mochten er signalen van overlast worden opgevangen dan zal hierop actief worden geanticipeerd door de medewerkers van het COA, de beveiliging van de locatie in samenspraak met de locatiemanager.

(Nood)bevoegdheden

De gemeentelijke bestuursorganen en in het bijzonder de burgemeester maken met betrekking tot situaties rond en in het opvangcentrum gebruik van hun (nood)bevoegdheden, indien dat naar hun opvatting vereist is.

Betrokkenheid met omgeving.

De locatiemanager nodigt periodiek omwonenden, gemeente, politie/wijkagent en andere betrokken partijen uit om zitting te nemen in de omwonendencommissie. Hierin worden dan zaken besproken die zowel de omwonenden als de locatie aangaan.

De frequentie van bijeenkomen van deze commissie wordt binnen de omwonendencommissie besproken, maar zal in de opstartfase in ieder geval om de 14 dagen plaatsvinden. Initiatief voor de uitnodigingen ligt bij de locatiemanager. Er is altijd een speciaal vast telefoonnummer beschikbaar waar omwonenden zich kunnen melden met allerlei zaken die de locatie betreffen. Nummer wordt bekend bij de opstart van de locatie.

Handhaving openbare orde

Handhaving van de openbare orde is het preventief en zo nodig repressief optreden door de politie en stadstoezicht. De politie zal op hulpvragen van zeer dringende aard via de 112 centrale binnen de daartoe gestelde tijd ter plaatse zijn. Dit zijn de zogenaamde 'prioriteit 1 meldingen'.

Naar aanleiding van concrete meldingen van omwonende(n) die vallen onder het werkkerrein van de Politie en Stadstoezicht, nemen beiden in samenspraak met het COA contact op met de betreffende omwonende om aan te geven wat met de betreffende klacht gebeurt of gebeurd is.

Sociale veiligheid (beveiliging en toegang)

Het COA is mede verantwoordelijk voor de veiligheid in de directe omgeving van de locatie te Velsen en de woonomgeving. Het COA maakt met de bewoners afspraken over onder meer 'het komen en gaan' en over gedrag in- en extern. Het COA geeft voorlichting over regels, richtlijnen en gebruiken op de locatie. Het COA ziet strikt toe op de naleving van de huisregels. Het niet naleven hiervan leidt tot sancties. (ROV maatregel) De uiterste sanctie is verwijdering uit de opvang.



Personeel van de opvang waarschuwt de politie in geval van een overtreding in het kader van de openbare orde en bedreigende en/of situaties die overlast geven.

Proces Overlastmelding

De eerste lijn in de overlastmeldingen betreft de inname van meldingen van overlast buiten het terrein van de opvang maar die zijn gerelateerd aan de bewoners van de opvanglocatie

- Bij deze incidenten van overlast wordt de politie gebeld. Bij spoed het alarmnummer 112, bij overige meldingen 0900-8844;
- De politie neemt, indien het bewoners van de locatie betreft, contact op met medewerkers van het COA en/of beveiliging van de locatie. Medewerkers en/of beveiliging van het COA is 7x24 uur bereikbaar;
- De politie intervenueert, waar nodig en mogelijk op de melding, al dan niet met ondersteuning van medewerkers van het COA/ gemeente (BOA);
- Een melding van overlast en/of meldingen inzake gedragingen van bewoners van de opvang en de afhandeling daarvan wordt nabesproken tussen de politie of BOA en de locatiemanager;
- Het COA is procedureel verantwoordelijk voor de meldingen conform hun eigen meldingen;
- iedere melding wordt geregistreerd;
- De melding worden op naam melder besproken in het incidentenoverleg en geanalyseerd;

Indien nodig worden acties uitgezet om structurele beheerverbeteringen te realiseren. Terugkoppeling vindt geanonimiseerd plaats in het omwonendenoverleg.

Het COA rapporteert frequentie en aard van de meldingen binnen het omwonendenoverleg en het veiligheidsoverleg. De omwonenden krijgen zo inzicht in de meldingen en de registratie. Elke vergadering van het omwonendenoverleg staat de afhandeling van de meldingen op de agenda.

2.9 Medische eerste lijns zorg

De medische eerste lijns zorg is belegd bij GZA: Gezondheidscentrum Asielzoekers.

GZA levert zorg conform de Regeling Zorg Asielzoekers (RZA). GZA sluit contracten met huisartsen voor het bieden van huisartsenzorg aan asielzoekers.

GZA houdt inloopsprekuren op de COA-locatie, ook op het schip te Velsen, in de speciaal daarvoor ingerichte GZA-praktijk. In een GZA-praktijk werken huisartsen nauw samen met een praktijkverpleegkundige (PVK), doktersassistenten en een consulent GGZ. De consulent GGZ ondersteunt de huisarts bij het verlenen van zorg aan asielzoekers die met psychische en/of psychosociale problemen een beroep doen op de huisarts.



Praktijklijn GZA

De huisartsenpraktijk op de locatie is een 'kleine praktijk', waardoor deze niet elke dag bemenst is. Daarom kunnen COA-bewoners 24 uur per dag, 7 dagen in de week bellen met de Praktijklijn van GZA. De Praktijklijn is een centraal georganiseerd medisch call center, waar gediplomeerde praktijkassistenten en een huisarts werken. De bewoners kunnen hier in eigen taal (medische) vragen stellen, of een afspraak maken bij de huisartsenpraktijk of een andere zorgverlener.

3 aanpak van veiligheid

In dit hoofdstuk worden de belangrijkste functionarissen, afstemmingslijnen en overlegstructuur beschreven die noodzakelijk zijn om dit veiligheidsplan te operationaliseren.

3.1 Lijn naar bevoegd gezag, burgemeester van Velsen

Afhankelijk van de aard van het veiligheidsknelpunt, en de optredende openbare orde en/of veiligheidseffecten, kan het nodig zijn om het bevoegde gezag te informeren en zo nodig te adviseren over het eventueel nemen van besluiten door de burgemeester. Deze lijn naar de burgemeester verloopt in principe als volgt:

- DPG (directie publieke gezondheid): voor situaties betreffende de medische situatie en continuïteit van de opvang;
- HOvD-politie (hoofdofficier van dienst): voor situaties betreffende openbare orde en veiligheidsaspecten buiten de opvanglocatie;
- Regionaal Operationeel Leider (ROL): voor situaties die een opschaling binnen de GRIP-structuur betreffen worden de reguliere lijnen uit het Regionaal Crisisplan gevolgd.
- Bij zeer ernstige incidenten op of rond het schip zal altijd ook via de piketfunctionaris OOV (Openbare orde en Veiligheid) de burgemeester worden ingelicht.

Daarnaast is onderstaande structuur ingericht om veiligheidsaspecten af te stemmen en te bewaken.

3.2 Dagelijkse aansturing en bewaking veiligheidsaspecten

Kapitein

De kapitein is op het schip altijd eindverantwoordelijk voor de veiligheid in de breedste zin. Alle veiligheidshandelingen binnen het bedrijfsnoodplan vallen onder zijn verantwoording. De taken van de nautische bemanning staan beschreven in de veiligheidsrol. Deze kent een wettelijk kader. COA en beveiligingsbeambten worden hierin meegenomen ten tijde van de periode van opvang op het schip.

De kapitein is, naast zijn andere hoedanigheden, de vertegenwoordiger van de scheepsbeheerder/reder. Op het schip kunnen zich situaties voordoen die van tevoren niet waren te voorzien. De kapitein treft, als de feitelijke situatie dit naar zijn oordeel nodig maakt, passende of aanvullende maatregelen, zodanig dat redelijkerwijs alle werkzaamheden zonder gevaar kunnen worden verricht. De verantwoordelijkheid van de scheepsbeheerder brengt met zich mee dat hij de kapitein ook daadwerkelijk de middelen verschaft (menskracht en materiële middelen) om aan alle verplichtingen te voldoen. De kapitein heeft de dagelijkse leiding over de scheepsbemanning.

De kapitein wordt uitgenodigd deel te nemen aan het veiligheidsoverleg. Hij/zij maakt geen deel uit van het omwonenden-overleg, tenzij daar specifiek voor uitgenodigd door de locatiemanager COA.

Locatiemanager COA

Rol COA BHV is ontruimen van bewoners. Voor de activiteiten welke betrekking hebben op de bewoners ligt de verantwoordelijkheid bij de locatiemanager of diens vervanger van COA. Zaken welke het schip of de technische voorzieningen van het schip betreffen, liggen bij de kapitein of diens vertegenwoordiger.

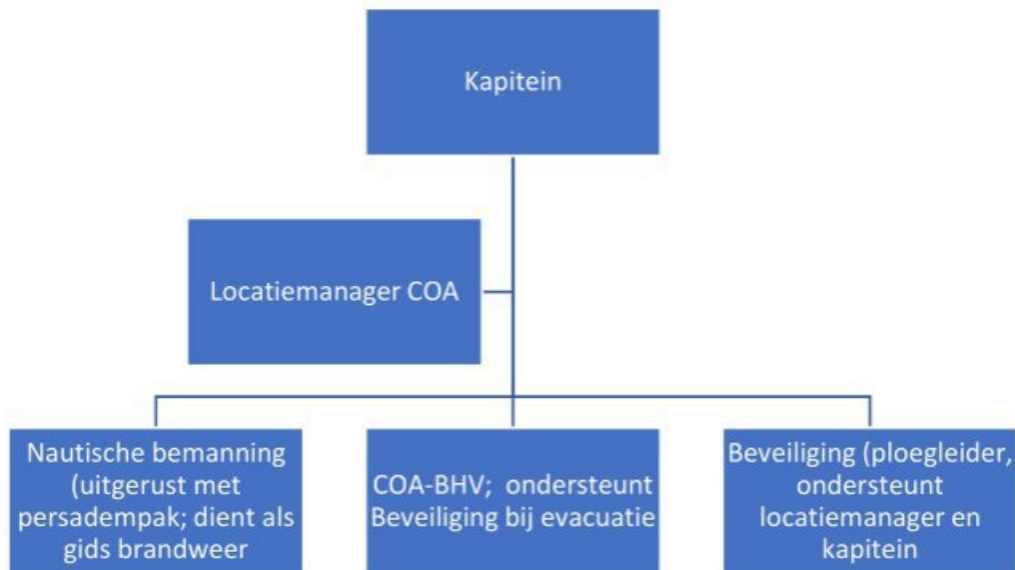

De locatiemanager van COA of diens vervanger is:

- altijd aanwezig en bereikbaar;
- naast de kapitein verantwoordelijk voor de veiligheid op de opvanglocatie;
- neemt bij onveilige situaties en incidenten de leiding en zet acties uit bij personeel, beveiligers en via de ploegleider de BHV-ers;
- is eerste aanspreekpunt voor de leidinggevenden van de hulpdiensten. Bemanning heeft gidsfunctie.

De locatiemanager staat in direct contact met landelijke opschalingslijnen binnen COA en de afdeling vastgoed en facilitair van het COA, de eigenaar van de kade, de reder en de aanwezige beveiligers. Daarnaast zal de politie, veelal in de vorm van de wijkagenten, regelmatig extra contact leggen met de opvanglocatie om vroegtijdig en laagdrempelig te handelen. Dit geldt eveneens voor de samenwerking tussen de beveiligers en de handhaving van de gemeente Velsen.

Met de wijkagent en de gemeente zal regelmatig overleg zijn over de lopende zaken en meldingen.

3.3 Regionale crisisorganisatie Veiligheidsregio Kennemerland

Bij situaties waar een opschaling binnen de GRIP-structuur nodig is, worden de reguliere lijnen uit het Regionaal Crisisplan gevolgd. Er zijn geen afspraken gemaakt over standaard scenario's waarin binnen de GRIP-structuur wordt opgeschaald; dit is maatwerk.

Als een veiligheidsknelpunt niet oplosbaar of zeer urgent blijkt te zijn, kan opgeschaald worden binnen de regionale crisisorganisatie waarbij het crisioverleg aangevuld wordt met de benodigde adviseurs en liaisons.



Uitleg van verschil tussen incident, calamiteit en crisis situatie:

Incident¹	Een ongeplande gebeurtenis of situatie bij het COA, die het normale proces verstoort.
Calamiteit²	Elke situatie waarin door een handeling van een vreemdeling –of een dreiging daarmee- een gevaar voor zichzelf en/of anderen ontstaat of kan ontstaan.
Crisis	Een plotselinge en onverwachte gebeurtenis waardoor gevaar voor (een grote groep) personen kan ontstaan en/of de continuïteit, reputatie en integriteit van een organisatie in gevaar kan lopen.

3.4 Betrokkenheid met omgeving

De locatiemanager nodigt omwonenden, gemeente, politie/wijkagent en andere betrokken partijen uit zitting te nemen in een omwonendencommissie/omwonenden overleg. Hierin worden die zaken besproken, die zowel de omwonenden als de locatie aangaan.

De regisseur opvang vluchtelingen van de gemeente is het aanspreekpunt en intermediair voor de locatiemanager en alle ondernemers in de directe buurt van de opvanglocatie.

De kapitein of een vertegenwoordiger van de bemanning kan, indien nodig wordt geacht, ook bij dit overleg worden uitgenodigd.

3.5 Regulier overlegstructuur

Veiligheid op en rond de opvanglocatie te Velsen Noord is een vast onderwerp op de agenda van een aantal *reguliere* overleggen, te weten:

- *Driehoeksoverleg binnen het basisteam IJmond;*
Aan dit overleg nemen de burgemeester, de officier van justitie en de chef van het basisteam deel. De partners binnen de driehoek overleggen over de sturing op de inzet van de politie binnen het basisteam. Mogelijke thema's: politie-inzet, afstemming bestuurlijke maatregelen en strafrechtelijke maatregelen, handhaving strafbare feiten, signalen radicaliseren.
- *Bilateraal politieoverleg tussen de burgemeester en de politie;*
Mogelijke thema's: politie-inzet, overlast op en rond de opvanglocatie, criminaliteit, incidenten.
- *Bilateraal overleg tussen burgemeester en Regionaal Commandant Brandweer;*
Mogelijke thema's: incidenten, brandonveilige situatie, brandpreventie.

Daarnaast wordt *specifiek* voor de opvanglocatie een overleg gestart, namelijk het *Operationeel veiligheidsoverleg* met het COA (zie tabel 1). Doel van dit overleg is de veiligheidssituatie op en rond de opvanglocatie goed te monitoren.

¹ Definitie is overeenkomstig met de definitie uit het Incidentenprotocol directoraat-generaal Vreemdelingenzaken (DGVZ);

² Definitie is overeenkomstig met de definitie uit het Incidentenprotocol directoraat-generaal Vreemdelingenzaken (DGVZ);

Tabel 1: Operationeel veiligheidsoverleg

voorzitter	Locatiemanager COA
Overige deelnemers	<ul style="list-style-type: none"> - Beleidsmedewerker gemeente Velsen; openbare orde en veiligheid - Aangewezen (wijk)agent Velsen-Noord - Senior BOA Velsen-Noord - Beleidsmedewerker gemeente Beverwijk; openbare orde en veiligheid (optioneel) - Kapitein van de Silja Europe
Rollen en taken	<ul style="list-style-type: none"> - Monitoren veiligheidssituatie op en rondom de opvanglocatie aan de VOB kade in Velsen Noord (fysieke en sociale veiligheid) - Bespreken van de eventuele incidenten op de opvanglocatie - Bepalen van eventueel benodigde aanscherping van maatregelen - Beleidsmedewerker OOV gemeente Velsen zorgt voor terugkoppeling naar de burgemeester via de staf.
Thema's	Overlast en veiligheidsaspecten op en rondom de vluchtelingen opvang aan de VOB kade in Velsen Noord, waaronder spanningen, leefbaarheid, criminaliteit, incidenten, radicalisering en mensenhandel.
Incidenten	<ul style="list-style-type: none"> - Meldingen incidenten en signalen onveiligheid en overlast die gerelateerd kunnen worden aan de bewoners van de vluchtelingen opvang in Velsen-Noord, worden altijd gedeeld met de relevante veiligheidspartners. - Indien sprake is van een veiligheidsprobleem met betrekking tot de gemeente Beverwijk, dat gerelateerd kan worden aan de bewoners van de vluchtelingenopvang te Velsen-Noord, kan de beleidsmedewerker OOV van de gemeente Beverwijk gevraagd worden om aan te sluiten bij het veiligheidsoverleg.

3.6 Samenwerkingsafspraken woordvoering Veiligheidsregio - COA

Bij situaties waar een opschaling binnen de GRIP-structuur nodig is, worden de reguliere lijnen uit het Regionaal Crisisplan gevolgd waaronder ook crisiscommunicatie. Echter vanaf middelincident start de woordvoerder van de Veiligheidsregio al met crisiscommunicatie. De woordvoeringslijn vanuit de Veiligheidsregio verschilt niet van andere incidenten, waarbij de veiligheidsregio communiceert over de feitelijke waarneming en behoeften van de samenleving t.a.v. het incident en de inzet van de hulpverlening. Het COA (al dan niet i.s.m. gemeente Velsen) communiceert over de eigen processen en verantwoordelijkheden. Om deze woordvoering goed te laten verlopen, is het van belang dat tijdens een incident samenwerkingsafspraken worden gemaakt over de woordvoering. De woordvoerder van de Veiligheidsregio neemt contact op met de woordvoerder van het COA als er een incident plaatsvindt waar hij/zij voor wordt ingezet.

- De veiligheidspartners en COA informeren het omwonendenoverleg periodiek (2-wekelijks) over de veiligheidssituatie op en rond de opvanglocatie, waaronder over incidenten waarbij inzet van hulpdiensten is geweest en die gerelateerd kunnen worden aan de locatie. Dit met inachtneming van de geldende kaders inzake geheimhouding voor betrokken veiligheidspartners alsook de geldende privacywetgeving.
- Bewoners en omwonenden kunnen hun zorgen over veiligheid, in relatie tot de noodopvanglocatie, 24/7 melden bij het COA (via de locatiemanager, beveiligingsbedrijf via een algemeen telefoonnummer).
- Communicatie volgt uit de reguliere verantwoordelijkheden en bevoegdheden. Dit

betekent dat verschillende partijen, zoals de gemeente, politie, Openbaar Ministerie, Veiligheidsregio en het COA een communicatierol kunnen hebben bij eventuele incidenten of calamiteiten op of rond de Noodopvanglocatie. Afhankelijk van het incident of calamiteit worden afspraken gemaakt over de woordvoering.

- Bij berichtgeving in de media is de woordvoerder van het COA in beginsel aan zet, waarbij afstemming gezocht wordt met team communicatie van de gemeente Velsen.

Voor het monitoren van veiligheidsrisico's en - waar nodig - bijsturen is informatie essentieel.

Daarover zijn de volgende afspraken gemaakt:

- Een zorgvuldige registratie van overlastmeldingen, incidenten en wetsovertredingen, die gerelateerd kunnen worden aan de opvanglocatie, is van belang voor opsporing en vervolging alsook voor het treffen van benodigde maatregelen. Gegevens zullen geanonimiseerd worden verstrekt.
- De locatiemanager van het COA alsook het beveiligingsbedrijf registreren incidenten, die zich op de opvanglocatie voordoen. Deze incidentenregistratie wordt, indien gevraagd, ook geanonimiseerd gedeeld met de politie en de gemeente.
- De gemeente en politie registreren overlastmeldingen en incidenten in de omgeving van de opvanglocatie, evenals incidenten die leiden tot politieaanwezigheid op de locatie.
- Indien zich strafbare feiten voordoen, wordt altijd aangifte c.q. melding bij de politie gedaan.
- Naar gelang noodzaak wordt er contact gezocht met het CNB (Centraal Nautisch Beheer) van het Noordzeekanaal. Deze communicatielijn wordt beheert door de kapitein.



Tabel 2: informatie en communicatie

Monitoring en meldingen	<ul style="list-style-type: none"> - Incidenten, overlast en wetsovertredingen, welke gerelateerd zijn aan de vluchtelingenopvang te Velsen-Noord, worden geregistreerd door COA, de gemeente en/of de politie. - De incidenten die zich op de locatie zelf voordoen, worden in beginsel geregistreerd door de locatiemanager van het COA. - De incidenten welke zich in de nabijheid van de locatie zich voordoen, worden in beginsel geregistreerd door de gemeente en/of de politie. - Bij strafbare feiten wordt altijd een melding en/of aangifte gedaan bij de politie.
Communicatie met bewoners: omwonendenoverleg	<ul style="list-style-type: none"> - Periodiek vindt er een terugkoppeling van de veiligheidspartners plaats over de veiligheidssituatie, welke gerelateerd zijn aan de vluchtelingenopvang in Velsen-Noord. Uiteraard binnen de mogelijkheden inzake geheimhouding en privacywetgeving. - Voor vragen, meldingen en/of zorgen over veiligheid in relatie tot de vluchtelingenopvang te Velsen-noord is voor omwonenden 24/7 een telefoonnummer van COA bereikbaar. Ook is er de mogelijkheid om aan te haken binnen een daartoe aangemaakte WhatsApp groep.

3.7 Eventuele tijdelijke opvang elders:

Taken en verantwoordelijkheden van het COA, gemeente Velsen, Bevolkingszorg t.a.v. opvang, verzorging en vervoer bij acute ontruiming en tijdelijke opvang elders (anders dan bij bedrijf in de buurt voor een paar uurtjes):

- COA is verantwoordelijk voor start ontruiming en draagt over aan brandweer of politie bij aankomst conform instructies in BHV ontruimingsplan.
- Indien de weersomstandigheden slecht zijn, (windkracht 10, doorzettende wind uit Noordnoordwest) is een eerste opvang georganiseerd in de hal behorende bij de opvanglocatie op de VOB kade die voor tijdelijk schuilen voldoende gelegenheid biedt en die toegankelijk is via de kade.
- COA blijft verantwoordelijk voor de opvang van de bewoners, ook op de tijdelijke opvanglocatie. De Bevolkingszorg (crisisorganisatie) ondersteunt hierbij voor de eerste acute opvang;
- Bevolkingszorg zorgt indien vereist, zoals regulier, op basis van improvisatie voor een geschikte opvanglocatie. *Dit gebeurt in afstemming met het COA en gemeente Velsen.* Er is door de gemeente vooraf geen opvanglocatie aangewezen;
- COA zorgt voor bussen voor vervoer naar de opvanglocatie;
- COA is op de tijdelijke opvanglocatie eindverantwoordelijk voor de opvang van de betrokkenen, Bevolkingszorg ondersteunt;
- COA zorgt voor beveiliging en personeel (o.a. de locatiemanager) op de opvanglocatie. Bevolkingszorg ondersteunt met inzet van TL-Opvang en Rode Kruis voor overige voorzieningen zoals voor regelen bedden en bijv. extra handjes.



4 Uitwerking risico's en scenario's schip t.b.v. asielopvang Velsen-Noord

Door het COA zijn een aantal risico's en scenario's verzameld die relevant genoeg zijn om verder uit te werken. Hierbij is gekozen voor een pragmatische benadering waarbij een gezamenlijk beeld is gevormd en de noodzaak van specifieke maatregelen is besproken. De volgende scenario's worden multidisciplinair uitgewerkt:

1. Massale vechtpartij met verbaal en fysiek geweld;
2. Brand c.q. ontploffing in de nabijheid;
3. Onaangekondigde demonstratie tegen opvang op de locatie;
4. Lastig vallen van bewoners/ medewerkers/ blokkade van de locatie;
5. Extreme weersomstandigheden/storm/ op drift raken;
6. Uitvallen nutsvoorzieningen;
7. Maatschappelijke onrust/ dreigende aanslag;
8. zinken van het woonplatform/ aanvaring;
9. Grootschalige corona uitbraak/ pandemie;
10. brand op de locatie;
11. Overlast / opstootjes in de omgeving van het terrein waar hangjongeren bij betrokken zijn;
12. Mensenhandel / ronselen vluchtelingen;

De scenario's zijn individueel uitgewerkt en onderstaand weergegeven. De opbouw is als volgt:

- Beschrijving: een korte beschrijving van het scenario.
- Analyse: uitleg en onderbouwing voor de te treffen maatregelen.
- Maatregelen: de voor het benoemde scenario te treffen maatregelen om te voorkomen dat het scenario realiteit wordt.

Complexe hulpvraag

Binnen VrK is afgesproken dat bij een complexe hulpvraag het COA via de meldkamer brandweer van VrK contact kan worden opgenomen met de Regionaal Operationeel Leider (ROL). De ROL maakt een afweging of er multidisciplinaire afstemming noodzakelijk is of dat er mono disciplinair processen moeten worden opgestart. In het laatste geval draagt de ROL zorg voor dooralarmering naar de betreffende kolom.

OL 088----- is altijd 24/7 bereikbaar: Bij spoed altijd 112

Communicatie.

Het COA heeft in de reguliere situatie een locatiemanager 24/7 beschikbaar die bij een incident ter plaatse is of kan komen. Ook beschikt het COA over een regio-mediawoordvoerder die de media 24/7 te woord kan staan.

Informatiemanagement

De hulpdiensten maken gebruik van het Landelijk Crisismanagement Systeem (LCMS) om informatie met elkaar net centrisc h te delen. Voor de opvang van vluchtelingen in de regio is een activiteit in LCMS aangemaakt om relevante informatie snel beschikbaar te hebben in geval van een calamiteit.

Bij incidenten of crises stemt de regionale crisisorganisatie haar activiteiten af met het COA, maar ook met andere overheden en externe partners. Dit is afhankelijk van de aard en omvang van het incident. Alarmering geschiedt conform de reguliere Gecoördineerde Regionale Incidentbestrijdings Procedure.

In geval van een incident vindt, na opschaling, crisiscommunicatie plaats via de reguliere procedures in overleg met het COA.

Multidisciplinaire processen	
<ul style="list-style-type: none"> • Leiding en coördinatie • Informatiemanagement • Resource management 	
Monodisciplinaire processen	
Bevolkingszorg <ul style="list-style-type: none"> • Communicatie • Publieke zorg • Omgevingszorg • Informatie • Ondersteuning 	Brandweezorg <ul style="list-style-type: none"> • Bron- en emissiebestrijding • Grootschalige ontsmetting • Grootschalige redding • Informatie • Ondersteuning
Geneeskundige zorg <ul style="list-style-type: none"> • Acute gezondheidszorg • Publieke gezondheidszorg • Informatie • Ondersteuning 	Politiezorg <ul style="list-style-type: none"> • Ordehandhaving / Handhaven netwerken • Opsporing • Mobiliteit • Bewaken en beveiligen • Opsporingsexpertise • Interventie • Informatie • Ondersteuning

Scenario 1: Massale vechtpartij met verbaal en fysiek geweld	
Beschrijving	In een groep mensen met verschillende achtergronden, die dicht op elkaar verblijven en daar niet zelf voor gekozen hebben, kan een vechtpartij ontstaan. Aanstichters en meelopers gaan daarbij massaal op de vuist. Daarbij kunnen tientallen gewonden vallen.
Analyse	Ter voorkoming van erger dient een vechtpartij zo snel mogelijk te worden beëindigd dan wel opgelost. <i>Slachtofferbeelden:</i> Multi-traumatologie, waaronder slag- en steekwonden, kneuzingen en breuken.
Maatregelen	<ul style="list-style-type: none"> - <i>Waarschuwen:</i> bij signalering massale vechtpartij meldt COA dit direct bij de meldkamer 0900-8844 of 112, politie en geneeskundige zorg. - <i>Voorlichting:</i> via COA - <i>Verplaatsen/ontruimen:</i> op verzoek van COA kunnen de hulpdiensten helpen bij het verplaatsen/ontruimen van een bepaald gebied of bepaalde groep, waarbij COA in overleg met gemeente (Bevolkingszorg) i.s.m. bijvoorbeeld Rode Kruis zorg draagt voor alternatieve opvanglocatie. Het COA beschikt daartoe over een protocol wat is toegevoegd aan het ontruimingsplan.

Scenario 2: Brand of andere risico's in de omgeving van de opvanglocatie

Beschrijving	In een bedrijfspand op circa 200 meter van de opvanglocatie ontstaat een zeer grote brand. De rookverspreiding is zodanig dat er flinke overlast is op de locatie. Het schip bevindt zich in de bedreigde zone. Daarnaast zijn er verkeersafzettingen om de brandweer werkruimte te geven bij de brandbestrijding waardoor het verkeer vastloopt. Hierdoor kunnen bewoners de opvanglocatie(s) tijdelijk niet bereiken. Er ontstaat onrust bij de aanwezige medewerkers en bewoners over hun gezondheid.
Analyse	De kans op een grote brand in de omgeving is altijd aanwezig. Als de windrichting ongunstig is ten opzichte van de opvanglocatie, zal met name de bereikbaarheid vanwege verkeersafzettingen bij de brand overlast kunnen geven. Als de rook overlast geeft, is het van belang om sneller dan gebruikelijk duidelijkheid te krijgen over de risico's en de verwachte tijdsduur. Deze voorlichting over het zogenaamde effectgebied kan versneld worden door gebruik te maken van de 'escalatielij' naar de regionale crisisorganisatie.
Maatregelen	<ul style="list-style-type: none">- Locatiemanager of de ploegleider BHV van de locatie neemt de leiding en zet acties uit bij personeel, beveiligers en BHV-ers.- Uitzetten van alarmering om ramen en deuren te sluiten volgens protocol uit bedrijfsnoodplan de ventilatie af te sluiten.- Bij rookoverlast door een brand in de omgeving zoekt de locatiemanager COA direct contact met de meldkamer van de brandweer. Zo kan sneller dan gebruikelijk informatie worden verkregen over de ernst en verwachte tijdsduur van de overlast.- Bewoners worden door middel van interne voorlichting volgens COA richtlijnen geïnformeerd door personeel en beveiliging.- Toezien op naleving van de uitgezette maatregelen.

Scenario 3: Onaangekondigde demonstratie tegen opvang op de locatie

Beschrijving	Zonder enige aankondiging of communicatie vooraf verschijnen circa 40 demonstranten voor de ingang van de opvanglocatie. Zij hebben spandoeken bij zich en roepen leuzen tegen het beleid en de regering in het algemeen. Vooralsnog worden de bewoners/bezoekers niet persoonlijk lastig gevallen, ook wordt de toegang niet geblokkeerd.
Analyse	Van belang is om snel vast te stellen hoe groot het risico is dat de demonstratie het reguliere werkproces (inclusief de bereikbaarheid van de locatie) en/of de openbare orde gaat verstoren. Er zal contact gemaakt worden met de organisator van de demonstratie. Vooraf heeft de burgemeester bepaald dat niet-aangekondigde demonstraties in principe niet zullen worden toegestaan. De afstemming hierover verloopt via de piketfunctionaris OOV van de gemeente Velsen.
Maatregelen	<ul style="list-style-type: none">- Locatiemanager COA neemt de leiding en zet acties uit bij personeel, beveiligers en BHV-ers.- Het monitoren van berichten welke via sociale media worden gedeeld.- Doorspreken en vastleggen werkwijze bij demonstraties door politie en gemeente Velsen.- Het uitgangspunt hierbij is dat niet-aangekondigde demonstraties niet worden toegestaan en dat het reguliere werkproces niet verstoord mag worden.- Bij een grootschalige demonstratie betrekken van de driehoek.- Op afroep een voorlichter van de gemeente en COA op de locatie aanwezig hebben om actief de pers te woord te staan.- Vastleggen opvanglocatie in systeem 112-meldkamer zodat sneller hulp gestuurd kan worden.

Scenario 4: Lastig vallen van bewoners/ blokkade van de locatie

Beschrijving	<p>Voor de opvanglocatie houden zich enkele personen op die overtuigd tegenstander zijn van het asielbeleid. Zij belagen de bewoners en bezoekers door hen aan te spreken en de verbale confrontatie aan te gaan. Af en toe wordt ook geprobeerd de doorgang te belemmeren.</p> <p>Na enige tijd zijn ook journalisten aanwezig, wordt de situatie gefilmd en staan de actievoerders de pers te woord.</p>
Analyse	<p>Van belang is dat onderscheid gemaakt wordt tussen een reguliere demonstratie en het daadwerkelijk hinderen en/of intimideren van personen die rechtmatig aanwezig zijn. Bij gedragingen die verder gaan dan bij een reguliere demonstratie kan met behulp van bestuurlijke instrumenten opgetreden worden door de politie. Dit is situationeel maatwerk. De afstemming hierover verloopt via de piketfunctionaris OOV van de gemeente Velsen. Belangrijk is ook dat deze gedragingen gesignaleerd worden en onder de aandacht van de locatiemanager COA en persvoorlichter COA worden gebracht.</p> <p>Door als COA organisatie zelf (in overleg met bevoegd gezag) actief de pers te benaderen en te woord te staan kan voorkomen worden dat een éénzijdig beeld onder de aandacht komt.</p>
Maatregelen	<ul style="list-style-type: none"> - Locatiemanager COA neemt de leiding en zet acties uit bij personeel, beveiligers en BHV-ers. - Tijdens dagelijkse briefing vragen aan medewerkers om signalen door te geven over eventuele voorvallen buiten de locatie. - Beveiligers ook regelmatig de situatie buiten de locatie laten monitoren. - Situationeel snel handelen door afstemming tussen politie en gemeente Velsen waarbij zonodig bestuurlijke instrumenten worden ingezet. - Melden via meldkamer 0900-8844 of 112. - Uitgangspunten hierbij zijn dat het reguliere werkproces niet verstoord mag worden en dat het lastig vallen van bewoners en bezoekers niet geaccepteerd wordt. - Op afroep een voorlichter van de gemeente en van COA op de locatie aanwezig kunnen hebben om actief de pers te woord te staan. - Het monitoren en bespreken van signalen die via sociale media binnenkomen - Vastleggen opvanglocatie in systeem 112-meldkamer zodat sneller hulp gestuurd kan worden.

Scenario 5: Extreme weersomstandigheden/ storm en op drift raken

Beschrijving	<p>Er ontstaat een hevige storm waardoor het risico bestaat dat het schip losraakt van de wal, afdrijft en schade veroorzaakt aan andere varende objecten en wal. Onderkoeling of verwonding kan incidenteel voorkomen bij bepaalde personen vanwege het losraken van de aangesloten nutsvoorzieningen.</p>
Analyse	<p>De opvanglocatie betreft relatief robuust object waar een storm op zich geen risico vormt voor de bewoners. Het is stevig afgemeerd en de verantwoordelijkheid voor de kwaliteit van de daarbij gebruikte materialen ligt primair bij eigenaren.</p>
Maatregelen	<ul style="list-style-type: none"> - Locatiemanager COA of diens vervanger neemt de leiding en zet acties uit bij personeel, bemanning, beveiligers en via ploegleider bij BHV-ers. - Indien er extreme weersomstandigheden verwacht worden zal dit preventief besproken worden binnen het opvangteam van COA. - Bij windkracht 10 uit Noordnoordwestelijke richting, met doorstaande windkracht, zal er preventief worden ontruimd, waarbij de bewoners naar de op de kade

	<p>gelegen hal zullen worden begeleidt. Ter plaatse zorgt COA voor opvang en catering.</p> <ul style="list-style-type: none"> - Aandacht voor losse materialen op de kade en bij de ingang van het schip.. Mogelijk moeten deze materialen bij storm tijdelijk verwijderd worden. - Bij losraken/op drift geraken melden via meldkamer 0900-8844 of 112. - Inschakelen havendienst van Velsen bij calamiteiten: zorgdragen dat communicatielijnen bekend zijn bij personeel en beveiliging.
--	--

Scenario 6: Uitval nutsvoorzieningen

Beschrijving	Aan de VOB kade waar het schip ligt afgemeerd, valt op het schip de stroom uit. Het bedrijf dat de generator op de kade in onderhoud heeft, geeft eerst aan dat deze stroomstoring 60 minuten gaat duren, maar corrigeert dat later naar circa 2 uur.
Analyse	De opvanglocatie heeft verwarming middels eigen verwarmingsunit. Transparanten en noodvoorzieningen zijn alle voorzien van batterijen en accu's met voldoende capaciteit. Er is geen gasaansluiting. Vanuit dat vertrekpunt is de continuïteit van de opvang voldoende gewaarborgd. Door ook voor te bereiden en te testen hoe de noodstroomvoorziening werkt kan dit scenario goed voorbereid worden.
Maatregelen	<ul style="list-style-type: none"> - Locatiemanager COA neemt de leiding en zet acties uit bij personeel, externe onderhoudspartij, beveiligers en BHV-ers. - Testen functioneren noodstroomvoorziening. - Er is technisch personeel van de reder 24/7 aan boord. - Schip heeft ook zelf een electra voorziening, deze is te gebruiken als back up. Borgen dat er altijd iemand aanwezig is met voldoende kennis om de noodstroominstallatie in te schakelen. - Bij in gebreken blijven van deze voorzieningen altijd vervolgactie via kapitein en de eigenaar van het schip.

Scenario 7: Maatschappelijke onrust en dreiging van aanslag

Beschrijving	Opvang in zijn algemeenheid kan tot onrust leiden in de samenleving. Op een bepaalde dag gaan de circa 20 opvangmedewerkers op verschillende momenten naar hun auto's op de kade. Daar hebben zich 8 actievoerders verstopt tussen de auto's die de medewerkers vervolgens lastig vallen, uitschelden en intimideren. Er wordt geroepen dat een aanslag wordt voorbereid. De sfeer wordt grimmig en dreigt te escaleren.
Analyse	Het is belangrijk om alle medewerkers te beschermen tegen elke vorm van agressie. Daarbij is het moment van verlaten van de locatie, zeker wanneer een medewerker alleen is, een kwetsbaar moment.
Maatregelen	<ul style="list-style-type: none"> - Locatiemanager COA neemt de leiding en zet acties uit bij personeel, beveiligers en BHV-ers. - Medewerkers gaan gezamenlijk of in grotere groepen tegelijkertijd naar hun auto's op het parkeerterrein. - De beveiligers die 24/7 aanwezig zijn begeleiden de medewerkers hierbij. - Indien escalatie dreigt wordt er contact opgenomen met de meldkamer 0900-8844 of 112.

	<ul style="list-style-type: none"> - Bij vermoeden van een aanslag altijd meldkamer informeren. - Vastleggen locatie in systeem 112-meldkamer zodat sneller hulp gestuurd kan worden.
--	---

Scenario 8: Aanvaring met of zinken van het platform en schip.

Beschrijving	Doordat het schip een drijvend object is, welke is afgemeerd aan de VOB kade te Velsen-Noord, is het voorstelbaar dat er op enig moment één van beide door een ander drijvend voorwerp wordt geraakt waardoor schade ontstaat of zelfs zinkt.
Analyse	Het schip heeft voldoende dragend vermogen en het deel welke in het water ligt, opgedeeld in verschillende waterdichte compartimenten. Bij een aanvaring zal het schip niet snel zinken; er is voldoende tijd om alle aanwezigen te evacueren naar de wal. De haven is ter plaatse ook niet dusdanig diep dat alle leefruimtes van de bewoners direct onder water komen te staan. Bij elke ingang van het schip zijn voldoende reddingsmiddelen aanwezig.
Maatregelen	<ul style="list-style-type: none"> - Locatiemanager COA of diens vervanger neemt de leiding en zet acties uit bij personeel, beveiligers en BHV-ers. - Met de havendienst van de gemeente Velsen wordt afgestemd welke actie benodigd is. - Bij de meldkamer 0900-8844 of 112 wordt melding gemaakt indien hulpdiensten noodzakelijk zijn bij redding of ontruiming. - Bemanning is goed getraind om handelend op te treden bij dit soort calamiteiten.

Scenario 9: Grotere corona uitbraak/ pandemie

Beschrijving	Het is goed denkbaar dat het Corona-virus of een ander virus zich (opnieuw) openbaart op de COA locatie en dat de verspreiding extra snel gaat in verband met beperkte privacy en de gedeelde sanitaire voorzieningen en keukens.
Analyse	Op basis van ervaring weten we welke maatregelen we preventief en pro actief kunnen nemen. Bij besmetting van een deel van de locatie gaat dat deel in quarantaine of wordt overgeplaatst naar een speciaal door COA opgezette quarantaine locatie middels speciaal vervoer. Het kan voorkomen dat het ziekteproces bij enkelen een fatale afloop kent.
Maatregelen	Mogelijke maatregelen onder coördinatie van de locatiemanager te nemen: <ul style="list-style-type: none"> - Opschaling via GGD indien noodzakelijk. - Isolatie van een gedeelte of de hele locatie. Samen met GGD monitoren. - Toezien op naleving van de genomen maatregel - Continuering van toevoer eerste levensbehoefte zoals eten en drinken en medische zorg. - Aanbieden i.s.m. GGD van test en vaccinatieprogramma - Locatiemanager COA neemt de leiding en zet acties uit bij personeel, beveiligers en BHV-ers. - De voorzorgsmaatregelen zijn bij alle aanwezige personen bekend en de persoonlijke beschermingsmiddelen zijn voldoende aanwezig en worden gebruikt ter bescherming van personeel en bewoners.

Scenario 10: Brand op de locatie

Beschrijving	Er ontstaat brand op de locatie. Het schip wordt ontruimd en de brand kan na maximaal 5 minuten worden geblust door de medewerkers en bemanning. Op het schip werkt de aanwezige sprinkler installatie mee bij de bestrijding. De rookontwikkeling is aanzienlijk. De brandweer doet een nacontrole en assisteert met het ventileren.
Analyse	Het is aan de interne hulpverlening door bedrijfshulpverleners (BHV) om de juiste beginactie op te starten volgens de richtlijnen in het Bedrijfsnoodplan. Het schip is een voldoende brandveilig object, met adequate brandpreventieve voorzieningen waaronder een sprinklerinstallatie. De bemanning is opgeleid om direct een brand te kunnen bestrijden. Brandweer ondersteunt de bemanning en neemt over zodra ze arriveren. Vanuit oefeningen blijkt dat met de aanwezige BHV-ers, die binnen 1 minuut hun acties starten, een voldoende snelle ontruiming is gewaarborgd. Een alarm via de meldkamer 112 zal altijd aandacht op sociale media krijgen en dus pers aantrekken. Het is verstandig om hier proactief op te handelen door een voorlichter van COA direct zelf het incident te laten melden via de reguliere kanalen.
Maatregelen	<ul style="list-style-type: none">- Uitwerken en organiseren benodigde BHV-organisatie afgestemd op de risico's en dagelijkse organisatie met personeel van betrokken organisaties.- Ploegleider BHV van COA neemt in onderlinge afstemming met de bemanning de leiding en zet acties uit bij personeel, bemanning, beveiligers en BHV-ers.- Communicatiesysteem altijd aanwezig waarmee beveiligers en BHV-ers in directe verbinding met elkaar staan. (portofoons)- Vastleggen van de locatie in systeem 112-meldkamer zodat sneller hulp gestuurd kan worden.- Afstemming met aanwezige brandweer over vervolg.

Scenario 11: Overlast / opstootjes in de omgeving van het terrein waar hangjongeren bij betrokken zijn

Beschrijving	In de omgeving van de opvanglocatie houden zich regelmatig hangjongeren op die, in het algemeen, voor overlast zorgen. Medewerkers en bewoners van de locatie ondervinden hier hinder van.
Analyse	Problemen kunnen zich met name voordoen wanneer bewoners zich buiten het terrein begeven, bijvoorbeeld op de route naar de supermarkt toe.
Maatregelen	<ul style="list-style-type: none">- In het operationeel veiligheidsoverleg zal dit worden besproken met de andere veiligheidspartners en (integrale) maatregelen worden ingezet.- Er wordt met de winkeliers gecommuniceerd om hen te informeren over de opvang op de locatie.- Er kan een beveiliging worden ingezet die zich in de omgeving van de opvanglocatie gaat rondlopen (in de wijk). Het beveiligingsbedrijf maakt afspraken met de Boa's van de gemeente.- De locatiemanager zal in contact treden met de buurt- Indien er zich strafbare feiten voordoen zal er worden opgetreden door de politie- Er is, naast de vaste telefoonlijn, een WhatsAppgroep waarin allerlei organisaties en netwerken in de buurt aangehaakt zijn om laagdrempelig signalen op OOV gebied te delen. Deze appgroep heeft een lijn naar de projectleider veiligheid en de locatiemanager.

Scenario 12: Mensenhandel / ronselen vluchtelingen

Beschrijving	Vrouwen en kinderen worden benaderd door mannen om te komen werken. Bijv. voor schoonmaakwerkzaamheden of kamermeisjes in hotels. Deze mannen zijn mensenhandelaren/ronselers en proberen deze vrouwen mee te krijgen om ze daarna te gebruiken in bijv. de prostitutie/seksuele uitbuiting. Deze mannen zijn overigens wel in het bezit van 'professionele' visitekaartjes en andere zaken om aan te tonen dat ze een 'echt' bedrijf hebben.
Analyse	Het kan geloofwaardig overkomen voor vrouwen/jonge meisjes. Deze vrouwen zijn kwetsbaar en kunnen denken hier een goed baantje te hebben gevonden om zo hun leven weer een stukje op te pakken. Het tegenovergestelde zal gebeuren als ze hierop ingaan. Het is daarom belangrijk deze manier van mensenhandel actief te bestrijden en deze vrouwen goed te informeren en waarschuwen voor deze praktijken. Definitie: bij mensenhandel wordt een persoon gedwongen (seksuele) handelingen te verrichten of gedwongen te werken.
Maatregelen	<ul style="list-style-type: none">- Locatiemanager zet acties uit bij personeel, beveiligers en politie- Bij afwezigheid van de locatiemanager of diens vervanger, nemen de beveiligers hier besluiten over (evt. in telefonisch overleg met locatiemanager).- Bij de meldkamer 0900-8844 of 112 wordt melding gemaakt indien hulpdiensten noodzakelijk zijn.- De gemeente Velsen acteert actief tegen mensenhandel en heeft daartoe beleid ontwikkeld. De gemeente volgt daarbij het stappenplan vanuit het uitvoeringsplan aanpak mensenhandel bij meldingen. <p>Preventietips;</p> <ul style="list-style-type: none">- Verschillende hulporganisaties hebben een flyer gemaakt, waarop vluchtelingen en hulpverleners gewaarschuwd worden. Daarin staat bijv. dat onze bewoners hun identiteitsbewijs nooit moeten afgeven, dat ze foto's moeten maken als ze met iemand meereizen en dat ze altijd contant geld bij zich moeten hebben. Ook legt de poster uit wat te doen bij het vermoeden van dwang en uitbuiting.

BIJLAGE I

Contactgegevens.

Functie	Naam	telefoonnummer
Openbare orde& veiligheid. Politie (Unit leiding Velsen)		0255-567700
Politie GHOR		0900-8844 of 112
GHOR @ Brandweer		0900-8844 of 112
Communicatie gemeente Velsen Kapitein van de Silja Europe		
Centraal nautisch beheer Noordzeekanaal		020-523 58 37

Contactpersonen VRK

Functie	Naam	Telefoonnummer
informatiemanagement		
Multidisciplinaire voorbereiding		
Risicobeheersing - Brandweer		

Contactgegevens m.b.t opvang Velsen

COA

organisatie	Functie	Naam	Telefoonnummer
COA		Algemeen/telefoonnummer	088-7157000
COA	Regio manager		
COA	Adj. regio manager		
COA	locatiemanager		
COA	Woordvoering		
COA	Projectregisseur		
COA	Staf Facilitair		

LOCC

Afdeling/functie	Telefoonnummer	E-mail
algemeen	088-	locc@nctv.minvenj.nl
Piket	088-	

Het verzoek is om zoveel mogelijk te mailen (bron: LOCC).

Complexe hulpvraag.

- Binnen Veiligheidsregio is afgesproken dat bij een complexe hulpvraag het COA via de meldkamer brandweer van Veiligheidsregio Kennemerland contact kan worden opgenomen. Bij acute incidenten direct alarmeren via 112. De hulpdiensten schalen zelf op, afhankelijk van de ernst van de melding of nader bericht van de eerste eenheden. Alleen voor niet-urgente situaties kan afstemming worden gezocht via de Meldkamer, echter in eerste instantie met de HOVD (tevens Leider Copi). Deze kan desnoods afstemmen met de ROL.

OL is altijd 24/7 bereikbaar: Bij spoed altijd 112

BIJLAGE II

Plattegrond van de COA opvanglocatie te Velsen

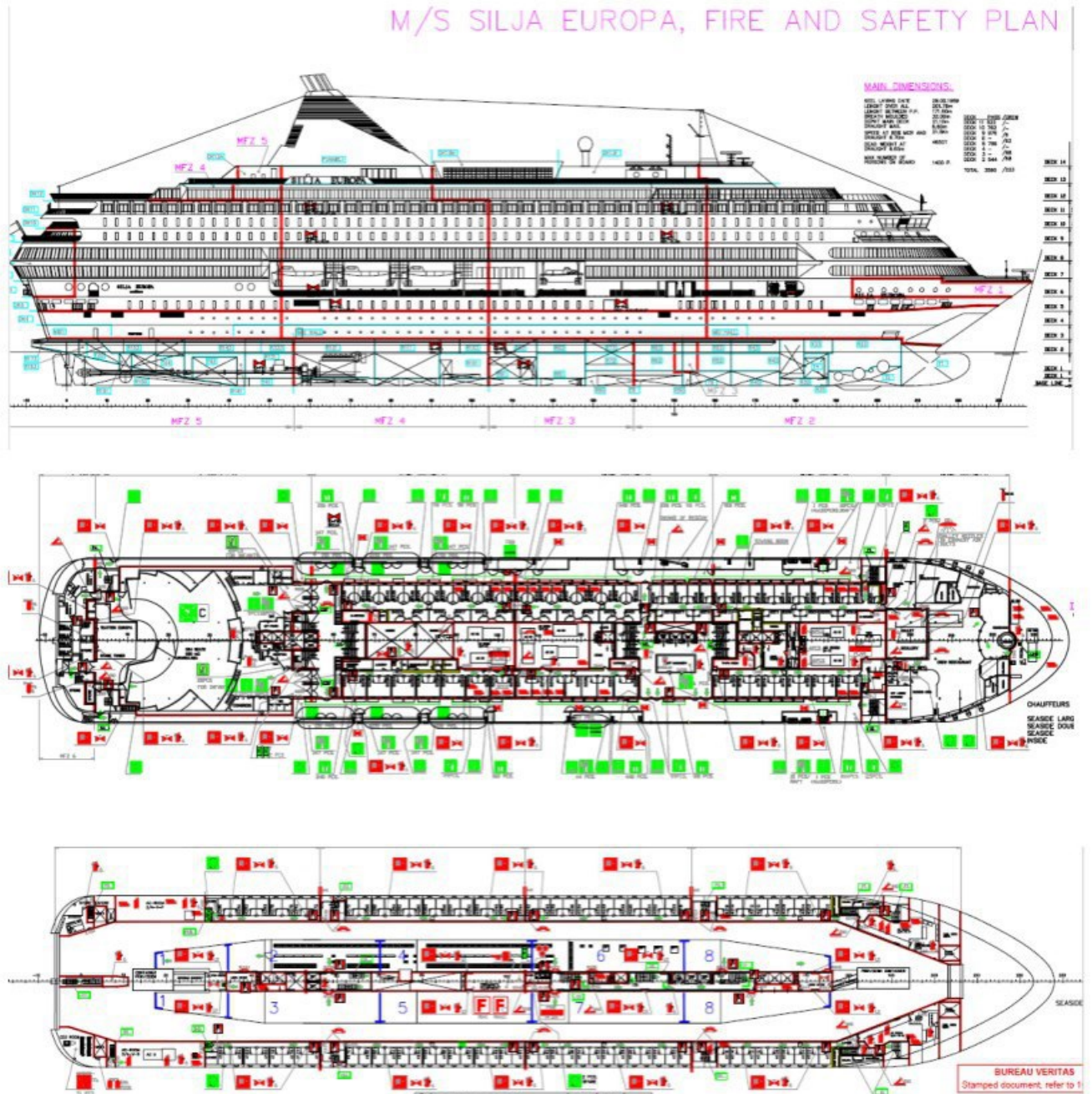

Van: [REDACTED]
Verzonden: 16-09-2022 12:43
Aan: [REDACTED]
CC: [REDACTED]
Onderwerp: concept agenda 1e afstemmingsoverleg

Dag [REDACTED]

Bijgaand een opzet voor de agenda van het eerste afstemmingsoverleg.

Met vriendelijke groet,

[REDACTED]

Bibobcoördinator
Domein Publiek en Bestuur

Gemeente Velsen
Dudokplein 1, 1971 EN IJmuiden
Postbus 465, 1970 AL IJmuiden

 [REDACTED]

 [REDACTED]

https://www.velsen.nl/sites/default/files/logo_velsen.jpg.

Afstemmingsoverleg VOB-kade

Datum: 21-09-2022

Locatie: gemeentehuis Velsen

Voorzitter: locatiemanager [REDACTED]

Algemeen:

1. Voorstelronde en rollen
2. Vaststellen agenda
3. Stand van zaken gedoogbeschikking en komst schip
4. Schouw
5. Vergaderschema en locatie
6. Klankbordgroep en -appgroep
7. Informatie delen: monitoren, registreren en delen van incidenten. Wat kan en mag? Is er een convenant nodig? Burgemeester wil actief geïnformeerd worden. COA.

Inhoudelijke afstemming:

8. Looproute: toelichting politie
9. Pendeldienst: belasting BOA's Beverwijk. Toelichting [REDACTED]
10. Blind echtpaar Velsen-Noord: extra aandacht BOA's / politie
11. Windkracht 10: boot tijdig ontruimen, ponton ook weg. Protocol? Toelichting COA.
12. Hoe om te gaan met demonstratie (al dan niet gemeld).
13. ...
14. ...

15. Wat verder ter tafel komt.

Van: [redacted]

Verzonden: 15-09-2022 17:46

Aan: [redacted]

Onderwerp: Contactpersoon Trigion

Hoi [redacted]

De contactpersoon van Trigion voor het veiligheidsoverleg is :

[redacted]

[redacted]

Telefoon: [redacted]

Security manager

Hij is nu nog met vakantie, maar je kunt hem wel bellen.

Groet,

[redacted]

Van: [REDACTED]

Verzonden: 17-09-2022 22:07

Aan: [REDACTED]

Onderwerp: fotobijlagevel Coa Cruisschip Velsen-Noord.doc

Goedenavond allen,

Even de locatie en omgeving bij avondlicht bekeken.

Over het algemeen valt het mij mee qua verlichting e.d.

Bij de foto's enkele tips/aanbevelingen van mijn zijde.

Foto pagina 1 en 2: Wijkmeerweg, ingang Coa locatie, terrein Coa Zowel de hoofdingang alsmede het terrein dienen beter verlicht te worden. Ik ga er vanuit dat dit nog beter ingericht wordt maar op dit moment onvoldoende, zeker bij incidenten op het terrein !

Foto pagina 3 en 4: Wandelroute tussen ingang en langs de tunnelput Goed verlicht

Foto pagina 5 en 6: Wandelroute richting Wijkmeerweg richting Wijkeroogstraat Kiezelpand wat nat voornamelijk achterin en lijkt slechter begaanbaar voor kinderwagens, rolstoelen en personen welke slecht te been zijn.

Foto pagina 7 en 8: Overstreekplaats Wijkmeerweg richting Wijkeroogstraat Dient beter verlicht te worden en voor te worden van borden/verkeerslichten installatie ?

Foto pagina 9 en 10: Wandelpad Wijkmeerweg richting Heirweg Goed verlicht

Bij de laatste foto's lijkt mij de looproute vanaf de Wijkmeerweg naar de Heirweg op dit moment de meest logische qua verlichting en inrichting.

Betreft echter wel een fietspad. Indien de looproute/wandelpad gevolgd wordt richting skatebaan/Wijkeroogstraat is het helemaal donker en dient hier verlichting aangebracht te worden.

Advies is deze route nader schouwen. Looproute aangeven en wellicht afvalbakken plaatsen.

Ik vind de route 's avonds wel wat minder prettig om te lopen aangezien er veel bosschages aan beide zijden aanwezig zijn.

Afhankelijk van de drukte/gebruik looproute adviseer ik om de beveiliging dit pad ieder uur mee te laten nemen in de surveillance !

Vriendelijke groet,

[REDACTED]
Operationeel Expert Wijk

Hulpofficier van Justitie /Officier van dienst politie

Politie / Noord-Holland/ Kennemerland/ IJmond

Laan der Nederlanden 102, 1945 AC
[REDACTED]
[REDACTED]

----- Disclaimer -----

De informatie verzonden met dit e-mailbericht (en bijlagen) is uitsluitend bestemd voor de geadresseerde(n) en zij die van de geadresseerde(n) toestemming kregen dit bericht te lezen. Kennisneming door anderen is niet toegestaan.

De informatie in dit e-mailbericht (en bijlagen) kan vertrouwelijk van aard zijn en binnen het bereik van een geheimhoudingsplicht en/of een verschoningsrecht vallen.

Indien dit e-mailbericht niet voor u bestemd is, wordt u verzocht de afzender daarover onmiddellijk te informeren en het e-mailbericht (en bijlagen) te vernietigen.

Conform het beveiligingsbeleid van de Politie wordt e-mail van en naar de politie gecontroleerd op virussen, spam en phishing en moet deze e-mail voldoen aan de voor de overheid verplichte mailbeveiligingsstandaarden die zijn vastgesteld door het Forum Standaardisatie.

Mail die niet voldoet aan het beveiligingsbeleid kan worden geblokkeerd waardoor deze de geadresseerde niet bereikt. De geadresseerde wordt hiervan niet in kennis gesteld.

The information sent in this E-mail message (including any attachments) is exclusively intended for the

individual(s) to whom it is addressed and for the individual(s) who has/have had permission from the recipient(s) to read this message.

Access by others is not permitted.

The information in this E-mail message (including any attachments) may be of a confidential nature and may form part of the duty of confidentiality and/or the right of non-disclosure.

If you have received this E-mail message in error, please notify the sender without delay and delete the E-mail message (including any attachments).

In conformity with the security policy of the Police, E-mails from and to the Police are checked for viruses, spam and phishing and this E-mail must meet the standards of the government-imposed E-mail security as set by the Standardization Forum.

Any E-mail failing to meet said security policy may be blocked as a result of which it will not reach the intended recipient. The recipient concerned will not be notified.





















Van: [redacted]

Verzonden: 19-09-2022 17:40

Aan: [redacted]

CC: Refund [redacted]

Onderwerp: FW: Aanvulling veiligheidsplan t.a.v. mensenhandel

Dag [redacted] en [redacted]

Ik kwam terloops een aantal opmerkingen tegen vanuit [redacted] van de politie IJmond.

Ik heb zijn vragen en opmerkingen van een aantal reacties voorzien en naar hem gemaild.

Ik begrijp nu dat dit verder nog niet bij jullie terecht was gekomen, vandaar dit berichtje.

In de bijlage de opmerkingen vanuit politie en onder deze mail mijn reactie daarop.

Ik hoor graag verder: dank alvast.

Met hartelijke groet,

[redacted]
Staf Facilitair Beheer COA

telefoon: [redacted]

mail: [redacted]



COA Centraal Orgaan opvang asielzoekers

Van: [redacted] (T.) [redacted]

Verzonden: zaterdag 17 september 2022 19:33

Aan: [redacted]

Onderwerp: RE: Aanvulling veiligheidsplan t.a.v. mensenhandel

Goedenavond [redacted]

Bedankt voor de antwoorden op de vragen van de politie.

Ik zal de antwoorden intern bespreken met mijn collega [redacted] (operationeel specialist) en teamchef [redacted]

Vriendelijke groet,

[redacted]
Operationeel Expert Wijk

Hulpofficier van Justitie /Officier van dienst politie

Politie / Noord-Holland/ Kennemerland/ IJmond

Laan der Nederlanden 102, 1945 AC

[redacted]
MS Teams; [redacted]

[redacted]

Van: [REDACTED]

Verzonden: zaterdag 17 september 2022 18:55

Aan: [REDACTED] (T.) [REDACTED]

CC: 'Refund' <vastgoed@refund.nl>; ML MN Staf Beheer [REDACTED]

Onderwerp: RE: Aanvulling veiligheidsplan t.a.v. mensenhandel

Urgentie: Hoog

Dag [REDACTED]

Goed om even van je te horen.

De opmerkingen bereiken mij echter nu voor het eerst.

Voor de goede orde even wat opmerkingen bij de punten die zijn genoemd, welke waarschijnlijk veel kunnen verhelderen. Mocht de tekst in het veiligheidsplan op bepaalde punten niet helder genoeg zijn, heeft dat ook te maken met de lengte van de tekst: het stuk moet leesbaar blijven, waarbij echter wel alles benoemd moet zijn.

- route C is wel degelijk samen met de gemeente gelopen: het looppad wordt daar opgeknapt en voorzien van de nodige bebording. Vanuit COA gaan we middels routekaarten deze route promoten bij de bewoners als meest gangbare route. Het is aan de gemeente om te bepalen of er extra verlichting moet worden aangelegd; het park valt onder de gemeente.
- Beveiliging houdt, indien incidenten dat noodzakelijk maken, ook toezicht in het Wijkeroogpark; maar niet direct vanaf start locatie. Daar is immers nu nog geen aanleiding voor. Het aantal van 6 kan indien incidenten dit noodzakelijk maken ook opgeschaald worden met bikers, of anders. Het aantal van 6 is gebaseerd op 2 personen toegangscontrole bij ingang terrein, 2 x controle op ingang schip en 2 x surveillance op het schip zelf. Het is een groot schip, maar het aantal bemanningsleden is ook behoorlijk. Die laatste groep is volledig BHV getraind en ook voorzien van de nodige instructies hoe te handelen bij 'man over boord', perslucht, calamiteitenbeheersing en dergelijke. Dit team gezamenlijk met het COA personeel moet in staat worden geacht de situatie te beheersen. De 6 beveiligers zijn niet onbekend met de doelgroep en met COA: ook zij kennen de procedures en huisregels zoals die binnen COA gelden.
- Waarheidsbevinding is uiteraard dermate belangrijk dat dit wel degelijk is benoemd en iedere COA medewerker weet hoe te handelen en aangifte te doen bij incidenten. Echter is de (eigen) veiligheid prioriteit. Het brengen van rust blijft een tweede aandachtspunt, waardoor (als er een volgorde moet worden benoemd) de waarheidsbevinding zal moeten aansluiten; waarbij echter de belangrijkheid van dat laatste punt zeker niet ter discussie staat. Uiteraard wordt van strafbare feiten altijd aangifte/melding gedaan. COA medewerkers op alle COA locaties worden regelmatig bijgepraat over nut en noodzaak hiervan: dat zal op Velsen niet anders zijn.
- Er kan niet preventief worden gefouilleerd, tenzij het terrein als risicogebied wordt aangewezen door het bevoegd gezag.
- Bezoek moet zich melden en identificeren bij de toegangscontrole bij de ingang. Moet kunnen aangeven bij wie men op bezoek wil. Krijgt een bezoekerspas mee en wordt gesommeerd voor 22:00 de locatie verlaten te hebben met inlevering van de bezoekerspas. Bij niet melden bij verlaten van de locatie, moet degene die bezocht wordt zich melden bij COA.

- Woordvoering over de voortgang is in beginsel de verantwoordelijkheid van COA: het is 'haar' locatie. Bij een incident of zelfs een calamiteit wordt altijd afgestemd met de voorlichting van de gemeente, waarbij het COA als voortrekker de voorlichting van de gemeente contact over afstemming. Het incident vindt immers plaats op de COA locatie.
- COA geeft indien gevraagd, informatie over aard en oorzaak van incidenten, maar doet dat in eerste instantie geanonimiseerd. Bij het gericht vragen vanuit bevoegd gezag naar personen die betrokken zijn of zijn geweest bij incidenten kan de locatiemanager COA toestemming geven om deze (persoons)gegevens te delen.
- Ieder melding van overlast gevend gedrag wordt door COA intern besproken en voorzien van passende maatregelen richting de bewoner. Dit geldt ook voor discriminerend gedrag en huiselijk geweld. COA is geen eigen rechter, maar heeft een aantal maatregelen als gereedschap om sturend te kunnen optreden. (ROV-maatregelen) Een locatiemanager kan een ROV maatregel opleggen, maar zal dit zeker niet lichtvaardig doen. als een melding een dusdanig karakter heeft dat aangifte noodzakelijk is, zal COA dat uiteraard ook doen.

Voordat je als COA een maatregel gaat opleggen, neem je de volgende stappen:

- Voorgenomen maatregel bepalen met collega's/team;
 - De hoogte van de maatregel bepaal je aan de hand van de impact van een incident; niet naar aanleiding van het gedrag van de bewoner;
 - Maatregelgesprek voeren met bewoner(s);
 - Visie van de bewoner op de maatregel opnemen;
 - Na het maatregelgesprek kun je overwegen om af te wijken van voorgenomen maatregel, nieuwe maatregel bepalen en dit proces registreren als onderdeel van het feitenonderzoek;
 - Deze afwijking registreren in het feitenonderzoek;
 - Dit wordt je onderbouwing in het feitenonderzoek die je ten alle tijden opneemt.
- In het periodieke veiligheidsoverleg (waarvan de uitnodiging van COA uitgaat) worden alle zaken besproken die de veiligheid op en rond de locatie behelzen; dus juist ook de incidenten en de eventuele spanningen tussen bevolkingsgroepen onderling. Naast radicalisering , drugshandel en bijvoorbeeld zedendelicten. Daar waar COA kan, zal het het bevoegd gezag voorzien van alle benodigde info om ook preventief te kunnen handelen.
 - Bedoeling is om de HOVD enkel te betrekken in geval van ernstige zaken. Normale lijn zal lopen via of Teamchef of OVDP/OPCO via de lijn piket AOV. De OVDP/OPCO informeert eventueel HOVD.

Met hartelijke groet,

Staf Facilitair Beheer COA

telefoon: [REDACTED]

mail: [REDACTED]



COA Centraal Orgaan opvang asielzoekers

Van: [redacted]

Verzonden: zaterdag 17 september 2022 17:01

Aan: [redacted]

Onderwerp: RE: Aanvulling veiligheidsplan t.a.v. mensenhandel

Hoi [redacted]

Volgens mij zijn de vragen en opmerkingen reeds naar jou doorgezet.

Deze voor de zekerheid nog even bijgevoegd.

Vriendelijke groet,

[redacted]

Operationeel Expert Wijk

Hulpofficier van Justitie /Officier van dienst politie

Politie / Noord-Holland/ Kennemerland/ IJmond

Laan der Nederlanden 102, 1945 AC

[redacted]

[redacted]

Van: [redacted]

Verzonden: zaterdag 17 september 2022 09:42

Aan: [redacted] (T.) [redacted]

Onderwerp: RE: Aanvulling veiligheidsplan t.a.v. mensenhandel

Hoi [redacted]

Ik ben inderdaad even een paar dagen in de Harz in Duitsland geweest.

Ik hoor graag even welke vragen je hebt; ik kan ze wss niet alle zelf beantwoorden, maar kan ze dan wel doorsluizen naar iemand binnen COA.

Dank.

Met hartelijke groet,

[redacted]

Staf Facilitair Beheer COA

telefoon: [redacted]

mail: [redacted]



COA Centraal Orgaan opvang asielzoekers

Van: [redacted] (T.) [redacted]

Verzonden: donderdag 15 september 2022 14:09

Aan: [redacted]

Onderwerp: RE: Aanvulling veiligheidsplan t.a.v. mensenhandel

Goedemiddag [redacted]

Bedankt voor de laatste versie van het veiligheidsplan.

Ik heb het plan gelezen en had nog een aantal verdiepingvragen.

Getracht om even telefonisch contact te zoeken echter dat is helaas niet gelukt.

Schikt het om mij nog even te bellen of liever per mail ?

Vriendelijke groet,

[redacted]

Operationeel Expert Wijk

Hulpofficier van Justitie /Officier van dienst politie

Politie / Noord-Holland/ Kennemerland/ IJmond

Laan der Nederlanden 102, 1945 AC

[redacted]

[redacted]

Van: [redacted]

Verzonden: donderdag 8 september 2022 17:22

Aan: [redacted] (T.) [redacted]

CC: [redacted]

Onderwerp: Aanvulling veiligheidsplan t.a.v. mensenhandel

Dag [redacted]

In de bijlage de laatste versie van het veiligheidsplan COA voor Velsen Noord. T.b.v. de Silja Europe.

Alle laatste gegevens verwerkt: ook die van mensensmokkel/handel.

De locatiemanager vanuit COA is [redacted] in cc meegenomen.

Dank voor het prettige gesprek en de input.

Bij vragen: ik hoor ze graag.

Met hartelijke groet,

[redacted]
Staf Facilitair Beheer COA

telefoon: [redacted]

mail: [redacted]



Dit bericht kan informatie bevatten die niet voor u is bestemd. Indien u niet de geadresseerde bent of dit bericht abusievelijk aan u is toegezonden, wordt u verzocht dat aan de afzender te melden en het bericht te verwijderen. Het COA aanvaardt geen aansprakelijkheid voor schade, van welke aard ook, die verband houdt met risico's verbonden aan het elektronisch verzenden van berichten.

This message may contain information that is not intended for you. If you are not the addressee or if this message was sent to you by mistake, you are requested to inform the sender and delete the message. The COA organisation accepts no liability for damage of any kind resulting from the risks inherent in the electronic transmission of messages.

Centraal Orgaan opvang asielzoekers.

----- Disclaimer -----

De informatie verzonden met dit e-mailbericht (en bijlagen) is uitsluitend bestemd voor de geadresseerde(n) en zij die van de geadresseerde(n) toestemming kregen dit bericht te lezen. Kennisneming door anderen is niet toegestaan.

De informatie in dit e-mailbericht (en bijlagen) kan vertrouwelijk van aard zijn en binnen het bereik van een geheimhoudingsplicht en/of een verschoningsrecht vallen.

Indien dit e-mailbericht niet voor u bestemd is, wordt u verzocht de afzender daarover onmiddellijk te informeren en het e-mailbericht (en bijlagen) te vernietigen.

Conform het beveiligingsbeleid van de Politie wordt e-mail van en naar de politie gecontroleerd op virussen, spam en phishing en moet deze e-mail voldoen aan de voor de overheid verplichte mailbeveiligingsstandaarden die zijn vastgesteld door het Forum Standaardisatie.

Mail die niet voldoet aan het beveiligingsbeleid kan worden geblokkeerd waardoor deze de geadresseerde niet bereikt. De geadresseerde wordt hiervan niet in kennis gesteld.

The information sent in this E-mail message (including any attachments) is exclusively intended for the individual(s) to whom it is addressed and for the individual(s) who has/have had permission from the recipient(s) to read this message.

Access by others is not permitted.

The information in this E-mail message (including any attachments) may be of a confidential nature and may form part of the duty of confidentiality and/or the right of non-disclosure.

If you have received this E-mail message in error, please notify the sender without delay and delete the E-mail message (including any attachments).

In conformity with the security policy of the Police, E-mails from and to the Police are checked for viruses, spam and phishing and this E-mail must meet the standards of the government-imposed E-mail security as set by the Standardization Forum.

Any E-mail failing to meet said security policy may be blocked as a result of which it will not reach the intended recipient. The recipient concerned will not be notified.

Dit bericht kan informatie bevatten die niet voor u is bestemd. Indien u niet de geadresseerde bent of dit bericht abusievelijk aan u is toegezonden, wordt u verzocht dat aan de afzender te melden en het bericht te verwijderen. Het COA aanvaardt geen aansprakelijkheid voor schade, van welke aard ook, die verband houdt met risico's verbonden aan het elektronisch verzenden van berichten.

This message may contain information that is not intended for you. If you are not the addressee or if this message was sent to you by mistake, you are requested to inform the sender and delete the message. The COA organisation accepts no liability for damage of any kind resulting from the risks inherent in the electronic transmission of messages.

Centraal Orgaan opvang asielzoekers.

----- Disclaimer -----

De informatie verzonden met dit e-mailbericht (en bijlagen) is uitsluitend bestemd voor de geadresseerde(n) en zij die van de geadresseerde(n) toestemming kregen dit bericht te lezen. Kennisneming door anderen is niet toegestaan.

De informatie in dit e-mailbericht (en bijlagen) kan vertrouwelijk van aard zijn en binnen het bereik van een geheimhoudingsplicht en/of een verschoningsrecht vallen.

Indien dit e-mailbericht niet voor u bestemd is, wordt u verzocht de afzender daarover onmiddellijk te informeren en het e-mailbericht (en bijlagen) te vernietigen.

Conform het beveiligingsbeleid van de Politie wordt e-mail van en naar de politie gecontroleerd op virussen, spam en phishing en moet deze e-mail voldoen aan de voor de overheid verplichte mailbeveiligingsstandaarden die zijn vastgesteld door het Forum Standardisatie.

Mail die niet voldoet aan het beveiligingsbeleid kan worden geblokkeerd waardoor deze de geadresseerde niet bereikt. De geadresseerde wordt hiervan niet in kennis gesteld.

The information sent in this E-mail message (including any attachments) is exclusively intended for the individual(s) to whom it is addressed and for the individual(s) who has/have had permission from the recipient(s) to read this message.

Access by others is not permitted.

The information in this E-mail message (including any attachments) may be of a confidential nature and may form part of the duty of confidentiality and/or the right of non-disclosure.

If you have received this E-mail message in error, please notify the sender without delay and delete the E-mail message (including any attachments).

In conformity with the security policy of the Police, E-mails from and to the Police are checked for viruses, spam and phishing and this E-mail must meet the standards of the government-imposed E-mail security as set by the Standardization Forum.

Any E-mail failing to meet said security policy may be blocked as a result of which it will not reach the intended recipient. The recipient concerned will not be notified.

Dit bericht kan informatie bevatten die niet voor u is bestemd. Indien u niet de geadresseerde bent of dit bericht abusievelijk aan u is toegezonden, wordt u verzocht dat aan de afzender te melden en het bericht te verwijderen. Het COA aanvaardt geen aansprakelijkheid voor schade, van welke aard ook, die verband houdt met risico's verbonden aan het elektronisch verzenden van berichten.

This message may contain information that is not intended for you. If you are not the addressee or if this message was sent to you by mistake, you are requested to inform the sender and delete the message. The COA organisation accepts no liability for damage of any kind resulting from the risks inherent in the electronic transmission of messages.

Centraal Orgaan opvang asielzoekers.

----- Disclaimer -----

De informatie verzonden met dit e-mailbericht (en bijlagen) is uitsluitend bestemd voor de geadresseerde(n) en zij die van de geadresseerde(n) toestemming kregen dit bericht te lezen. Kennisneming door anderen is niet toegestaan.

De informatie in dit e-mailbericht (en bijlagen) kan vertrouwelijk van aard zijn en binnen het bereik van een geheimhoudingsplicht en/of een verschoningsrecht vallen.

Indien dit e-mailbericht niet voor u bestemd is, wordt u verzocht de afzender daarover onmiddellijk te informeren en het e-mailbericht (en bijlagen) te vernietigen.

Conform het beveiligingsbeleid van de Politie wordt e-mail van en naar de politie gecontroleerd op virussen, spam en phishing en moet deze e-mail voldoen aan de voor de overheid verplichte mailbeveiligingsstandaarden die zijn vastgesteld door het Forum Standardisatie.

Mail die niet voldoet aan het beveiligingsbeleid kan worden geblokkeerd waardoor deze de geadresseerde niet bereikt. De geadresseerde wordt hiervan niet in kennis gesteld.

The information sent in this E-mail message (including any attachments) is exclusively intended for the individual(s) to whom it is addressed and for the individual(s) who has/have had permission from the recipient(s) to read this message.

Access by others is not permitted.

The information in this E-mail message (including any attachments) may be of a confidential nature and may form part of the duty of confidentiality and/or the right of non-disclosure.

If you have received this E-mail message in error, please notify the sender without delay and delete the E-mail message (including any attachments).

In conformity with the security policy of the Police, E-mails from and to the Police are checked for viruses, spam and phishing and this E-mail must meet the standards of the government-imposed E-mail security as set by the Standardization Forum.

Any E-mail failing to meet said security policy may be blocked as a result of which it will not reach the intended recipient. The recipient concerned will not be notified.

Dit bericht kan informatie bevatten die niet voor u is bestemd. Indien u niet de geadresseerde bent of dit bericht abusievelijk aan u is toegezonden, wordt u verzocht dat aan de afzender te melden en het bericht te verwijderen. Het COA aanvaardt geen aansprakelijkheid voor schade, van welke aard ook, die verband houdt met risico's verbonden aan het elektronisch verzenden van berichten.

This message may contain information that is not intended for you. If you are not the addressee or if this message was sent to you by mistake, you are requested to inform the sender and delete the message. The COA organisation accepts no liability for damage of any kind resulting from the risks inherent in the electronic transmission of messages.

Centraal Orgaan opvang asielzoekers.

Pagina 7, looproute. Route C is de beste en veiligste optie. Deze route is tijdens de schouw niet bekeken of beoordeeld. Advies nog een keer schouwen gedurende schemering/duisternis.

Pagina 7, looproutes. Het plan gaat puur in op het eerste stukje route naar bijvoorbeeld het Wijkeroogpark. In het advies van politie aan gemeente is geadviseerd om aandacht te hebben voor de fysieke veiligheid op paden in het Wijkeroogpark (nu weinig verlichting, veel waterpartijen, afgezonderde plekjes –snoeien-). Dit komt niet terug in het plan. Voorts de meest waarschijnlijke route richting Heierweg/Wijkeroogstraat nader bekijken.

Pagina 10, Beveiligingsinzet. Beveiliging is een dienst die grote relevantie heeft etc. Inzet en taak beveiliging is te summier uitgewerkt. Is 6 beveiliging voldoende voor een boot (14 bouwlagen) met 1000 vluchtelingen en 100 personeel, kade, toegangscontrole en omgeving (hoe gaan we om met de dopskern/winkelgebied). Koppel bikers beveiliging in omgeving zoals geadviseerd door politie? Hoe is dit aantal tot stand gekomen en hoe ziet de inzet (surveillance etc.) eruit. En als beveiliging inderdaad niet op de boot komt, hoe is dan op de boot de veiligheid gewaarborgd? Wie doet dit? De facilitaire medewerkers en wat is hun bevoegdheid, hoe zijn zij opgeleid om beveiligingstaken uit te voeren?

Pagina 10, Bij interventie bij reeds geëscaleerde situaties is de persoonlijke veiligheid van de medewerkers, ander personeel en bewoners de eerste prioriteit, secundaire prioriteit is het terugbrengen van de acute situatie naar een normale situatie en pas tertiair waarheidsvindingen en het verbinden van gevolgen aan de verstoring. Wij snappen de volgorde maar hechten veel waarde aan waarheidsvinding. Zonder waarheidsvinding wordt een opsporingsonderzoek en eventuele vervolging lastig (ook in geval van geweld tegen beveiligers/medewerkers). Gaarne urgentie waarheidsvinding benoemen.

Pagina 10, Beveiligingsinzet. Beschrijving is summier. 6 Beveiliging, 1 toegang bij de poort en 1 bij toegang schip. Wat doet de rest (4) en waar, frequentie?

Pagina 10, Onacceptabel gedrag en incidenten. Onderscheid maken tussen onacceptabel en strafbaar gedrag/incidenten. Hoe ziet dit onderscheid eruit en hoe wordt in voorkomend geval gehandeld. Delen informatie met politie en vervolg (strafbaar gedrag).

Pagina 10, Spanningen tussen bewoners(groepen). Actie is interveniëren door COA. Hoe wordt deze informatie gedeeld met de politie en geduid. Deze spanningen zouden een voorteken kunnen zijn van verdere escalatie/strafbare incidenten. Informatie daaromtrent dient aan de politie overlegd te worden zodat adequaat gehandeld kan worden. Bij spanningen tussen groepen op de boot zouden ook lokale groepen betrokken kunnen worden die zich met die groepen identificeren of de spanningen zouden zich ook in de openbare ruimte kunnen voorzetten (bijv. Bazaar/winkelgebied/nabij gelegen park of elders).

Pagina 11, Radicalisering , drugshandel, zedendelicten etc. Info of signalen vroegtijdig delen met politie.

Pagina 11, Overlast voor buurt etc. Beveiliging treedt reactief op. Advies: pro-actief via bikerteams zoals besproken tijdens de schouw. Communiceer met de omgeving en zorg dat bikerteams zichtbaar/herkenbaar zijn voor omwonenden en voor vluchtelingen. Overlast dus voor zijn.

Pagina 12, bullet 2, 3 en 4: is deze verdeling correct: 24/7 6 beveiligers, waarvan 2 toegangscontrole, 2 op de boot en 2 op terrein en omgeving. Ook geluiden dat beveiliging niet op de boot komt, tenzij..

Pagina 14, Radicalisering. COA medewerkers wordt geleerd om verdachte signalen op te pikken en dit zonodig door te geven aan de overheidsinstanties. Dit "zonodig", hoe wordt dit bedoeld? Alle signalen van CTER dienen gedeeld te worden met politie.

Pagina 15, Discriminatie etc. Vermeld is dat bepaalde handelingen/uitingen verboden zijn in NL. Wat doet het COA in voorkomend geval? Speelt COA voor eigen rechter? (wordt niet getolereerd en dan?) Worden gegevens van SLT gedeeld met politie, wordt doen aangifte gestimuleerd of juist ontmoedigd? Heldere afspraken, zodat criminaliteit/incidenten niet aan het zicht worden onttrokken en rechten SLT worden gerespecteerd. Idem voor hulp bieden in geval huiselijk geweld. Betreft dit een interne procedure? en welke lijn naar de hulpdiensten, Veilig Thuis etc?

Pagina 15, Handhaving. Politie neemt in samenspraak met COA contact met burger die overlast ondervindt. Zelfstandige taak politie om contact op te nemen. Wel bespreken casuïstiek met COA, maar eigen taak Politie waarin zelfstandig (kan) worden gehandeld.

Pagina 16, Proces overlastmelding. Melding via nummers politie, maar COA is procedureel verantwoordelijk voor meldingen? Hoe ziet het COA dit? En iedere melding wordt geregistreerd. Door wie en hoe?

Pagina 16, Proces overlastmelding. Het COA rapporteert frequentie en aard etc. Hoe is de informatiedeling georganiseerd? Convenant?

Pagina 17, 3.1 Lijn naar bevoegd gezag. Via HovD: is dit praktisch om een HOVD te betrekken of alleen in geval ernstige zaken. Normale lijn via of Teamchef of OVDP/OPCO via de lijn piket AOV? OVDP/OPCO informeert eventueel HOVD.

Pagina 20, Woordvoering. Wordt gesproken over samenwerkingsafspraken in geval van een incident (derde alinea). Onder bullet 3 wordt enerzijds gesteld dat communicatie volgt vanuit de reguliere verantwoordelijkheden en bevoegdheden. Onder bullet 4 wordt vervolgens gesteld dat bij een niet opgeschaald incident (als je het stukje leest gaat dit dus over GRIP-situaties) woordvoering COA in beginsel aan zet is. Dit is tegenstrijdig. Advies: trek alle communicatieafdelingen aan tafel en maak binnen dat communicatienetwerk afspraken over wie wat doet.

Pagina 20/21, Monitoren veiligheidsrisico's. Zorgvuldige registratie (wat bedoelt COA daarmee: welke gegevens ga je registreren). Gegevens zullen geanonimiseerd worden verstrekt. Hoe is dit geregeld? Via Burgemeester naar COA of volgt nog een convenant?

Pagina 21, eerste 3 bullets: incidenten worden door COA geanonimiseerd gedeeld. Strafbare feiten wordt altijd aangifte/melding van gedaan. Hoe filtert COA incidenten en strafbare feiten? Hoe is dit toetsbaar? Eerder al beschreven dat waarheidsvinding geen prioriteit heeft voor COA.

Bezoek is mogelijk, hoe wordt het bezoek gecontroleerd, worden er registratie bijgehouden, check dat bezoek ook daadwerkelijk vertrekt en niet ongewenst blijft overnachten?

Is er mogelijkheid tot visitatie, tassencontrole is dit geregeld in de huisregels .o.i.d. en zijn deze regels zichtbaar/bekend ?

Cruiseschip vaart onder de vlag van Estland maar ligt op binnenwater binnen gemeente grenzen. Volgens nautische politie is Nederlandse wetgeving zowel op het terrein als op het schip van toepassing. Vraag is tevens uitgezet bij OM XXXXXXXXXX

Van: [REDACTED]
Verzonden: 15-06-2023 16:39
Aan: [REDACTED]
Onderwerp: FW: Picknicktafels Silja Europa

Hoi [REDACTED]

Kan jij al meer aangeven over onderstaand verzoek?

Groet
[REDACTED]

Verzonden met BlackBerry Work
(www.blackberry.com)

Van: [REDACTED]
Datum: donderdag 15 jun. 2023 11:57 AM
Aan: [REDACTED]
Onderwerp: RE: Picknicktafels Silja Europa

He [REDACTED]

Heb jij al witte rook vanuit de Gemeente voor het plaatsen van de picknicktafels? We willen dit graag z.s.m. realiseren i.v.m. het lekkere weer.

Groet,

[REDACTED]
Centraal Orgaan opvang asielzoekers (COA)
Waarnemend Locatiemanager – Velsen Noord
Regio Midden-Noord



COA Centraal Orgaan opvang asielzoekers

Telefoon: [REDACTED]
Website: www.coa.nl
Adres: Wijkmeerweg 7, 1951 AH Velsen Noord
Werkdagen: Maandag, dinsdag, donderdag en vrijdag

Van: [REDACTED]
Verzonden: donderdag 8 juni 2023 09:59

Aan: [redacted]

CC: [redacted]

Onderwerp: RE: Picknicktafels Silja Europa

Dank je voor de snelle reactie [redacted]

Met vriendelijke groet,

[redacted]

Bibobcoördinator
Domein Publiek en Bestuur

Gemeente Velsen
Dudokplein 1, 1971 EN IJmuiden
Postbus 465, 1970 AL IJmuiden

[redacted]



Van: [redacted]

Verzonden: woensdag 7 juni 2023 18:18

Aan: [redacted]

CC: [redacted]

Onderwerp: RE: Picknicktafels Silja Europa

Beste [redacted]

Zoals beloofd hierbij het antwoord op onderstaande vraag in de bijlage.

Het betreft dus picknicktafels die we in een verdieping in de Silja hebben staan die we graag buiten willen plaatsen i.v.m. de zomerperiode.

In de mail staat de locatie (bij de fietsenstalling waar voldoende ruimte aanwezig is i.v.m. veel minder asielzoekers).

Aan jullie de vraag of dit mag en zo ja, geef aub aan hoeveel picknicktafels we mogen plaatsen, dan houden we daar rekening mee.

Hartelijke groet,

[redacted]

Centraal Orgaan opvang Asielzoekers (COA)

Directie Capaciteitsopgave

Projectmanager

Tel.: [REDACTED]

Van: [REDACTED]

Verzonden: dinsdag 6 juni 2023 21:23

Aan: [REDACTED]

CC: [REDACTED]

Onderwerp: Picknicktafels Silja Europa

Dag [REDACTED]

Maandag hadden we het ook kort over het verzoek van adjunct locatiemanager [REDACTED] om picknicktafels te plaatsen bij de VOB-kades.

Eén van jouw collega's gaf toen aan dat dit bedoeld is voor de nieuwe situatie, namelijk als de OM aanmeert. [REDACTED] heeft vandaag aangegeven dat dit niet klopt en dat ze de picknicktafels graag zo spoedig mogelijk in gebruik nemen.

Vraag is of binnen het COA onderling afgestemd kan worden wat nu de bedoeling is vóórdát de gemeente hier (misschien onnodig) tijd in steekt. Zou je mij een terugkoppeling willen sturen?

Alvast veel dank!

Met vriendelijke groet,

[REDACTED]

Bibobcoördinator
Domein Publiek en Bestuur

Gemeente Velsen
Dudokplein 1, 1971 EN IJmuiden
Postbus 465, 1970 AL IJmuiden

[REDACTED]



Van: [REDACTED]

Verzonden: maandag 5 juni 2023 17:02

Aan: [REDACTED]

[REDACTED]

[Redacted text]

van [Redacted]

CC: [Redacted]

Onderwerp: RE: Technisch overleg vergunningen Silja en Ocean Majesty VOB-kade

Beste allen,

Hierbij zoals afgesproken de acties tbv indienen vergunning OM.

Groet

[Redacted signature]

-----Oorspronkelijke afspraak-----

Van: [Redacted]

Verzonden: maandag 22 mei 2023 19:09

Aan: [Redacted]

CC: [Redacted]

Onderwerp: Technisch overleg vergunningen [Redacted] en Ocean Majesty VOB-kade

Tijd: maandag 5 juni 2023 16:00-16:45 (UTC+01:00) Amsterdam, Berlijn, Bern, Rome, Stockholm, Wenen.

Locatie:

-- De volgende tekst niet verwijderen
of wijzigen. --

Wanneer het
tijd is, kunt u
hier
deelnemen
aan uw
Rijksvideo
Vergadering.

Vergaderingsnummer
(toegangscodes): [Redacted]

[Redacted]

Wachtwoord voor
vergadering:

**Deelnemen
aan
vergadering**

**Tik om deel te nemen vanaf een mobiel
apparaat (alleen deelnemers)**

[redacted] # Net

herlands Toll

[redacted] ## Uni

ted States Toll

Deelnemen via telefoon

[redacted] 2 etherlands Toll

[redacted] 6 nited States Toll

[Algemene
inbelnummers](#) | [Beperkingen voor
gratis bellen](#)

**Deelnemen via een videosysteem of -
toepassing**

Kies

[redacted] iijksvideo.webex.com

U kunt ook [redacted] ezen en uw
vergaderingsnummer invoeren.

Als u een host

bent, [klik dan](#)

[hier](#) om

hostgegevens

weer te geven.

Hebt u hulp nodig?

Ga naar

[http://help.webex.
com](http://help.webex.com)

Dit bericht kan informatie bevatten die niet voor u is bestemd. Indien u niet de geadresseerde bent of dit bericht abusievelijk aan u is toegezonden, wordt u verzocht dat aan de afzender te melden en het bericht te verwijderen. Het COA aanvaardt geen aansprakelijkheid voor schade, van welke aard ook, die verband houdt met risico's verbonden aan het elektronisch verzenden van berichten.

This message may contain information that is not intended for you. If you are not the addressee or if this message was sent to you by mistake, you are requested to inform the sender and delete the message. The COA organisation accepts no liability for damage of any kind resulting from the risks inherent in the electronic transmission of messages.

Centraal Orgaan opvang asielzoekers.

Aan deze e-mail kunnen geen rechten worden ontleend. De Gemeente Velsen sluit iedere aansprakelijkheid uit die voortvloeit uit de elektronische verzending van dit bericht. De inhoud van dit e-mailbericht (en de bijlagen) is uitsluitend bestemd voor de geadresseerde(n). Mocht u dit bericht bij vergissing ontvangen hebben dan wordt u verzocht de afzender hierover te informeren en het bericht te verwijderen. Indien u niet de geadresseerde bent noch een geautoriseerde medewerker die kennis mag nemen van berichten voor de geadresseerde, mag u het bericht niet openbaar maken of op enige wijze verspreiden of vermenigvuldigen. -----

disclaimer-----

Dit bericht kan informatie bevatten die niet voor u is bestemd. Indien u niet de geadresseerde bent of dit bericht abusievelijk aan u is toegezonden, wordt u verzocht dat aan de afzender te melden en het bericht te verwijderen. Het COA aanvaardt geen aansprakelijkheid voor schade, van welke aard ook, die verband houdt met risico's verbonden aan het elektronisch verzenden van berichten.

This message may contain information that is not intended for you. If you are not the addressee or if this message was sent to you by mistake, you are requested to inform the sender and delete the message. The COA organisation accepts no liability for damage of any kind resulting from the risks inherent in the electronic transmission of messages.

Centraal Orgaan opvang asielzoekers.

Aan deze e-mail kunnen geen rechten worden ontleend. De Gemeente Velsen sluit iedere aansprakelijkheid uit die voortvloeit uit de elektronische verzending van dit bericht. De inhoud van dit e-mailbericht (en de bijlagen) is uitsluitend bestemd voor de geadresseerde(n). Mocht u dit bericht bij vergissing ontvangen hebben dan wordt u verzocht de afzender hierover te informeren en het bericht te verwijderen. Indien u niet de geadresseerde bent noch een geautoriseerde medewerker die kennis mag nemen van berichten voor de geadresseerde, mag u het bericht niet openbaar maken of op enige wijze verspreiden of vermenigvuldigen.

-----disclaimer-----

Dit bericht kan informatie bevatten die niet voor u is bestemd. Indien u niet de geadresseerde bent of dit bericht abusievelijk aan u is toegezonden, wordt u verzocht dat aan de afzender te melden en het bericht te verwijderen. Het COA aanvaardt geen aansprakelijkheid voor schade, van welke aard ook, die verband houdt met risico's verbonden aan het elektronisch verzenden van berichten.

This message may contain information that is not intended for you. If you are not the addressee or if this message was sent to you by mistake, you are requested to inform the sender and delete the message. The COA organisation accepts no liability for damage of any kind resulting from the risks inherent in the electronic transmission of messages.

Centraal Orgaan opvang asielzoekers.

Van: [redacted]
Verzonden: 30-08-2022 15:45
Aan: [redacted]
Onderwerp: FW: Veiligheidsplannen COA

En deze behoort ook nog tot de afdeling crisisbeheersing.
Gr [redacted]

Van: [redacted]
Verzonden: dinsdag 30 augustus 2022 14:43
Aan: [redacted]
Onderwerp: RE: Veiligheidsplannen COA

- [redacted] bij deze mijn opmerkingen. Opvallende punten in het algemeen:
- De wijze waarop ze de Veiligheidsregio beschrijven is niet consistent. Daar waar ze hulpdiensten benoemen moeten ze niet de Veiligheidsregio benoemen, maar crisisbeheersing als dienst;
 - De plannen qua afspraken mbt informeren/adviseren BGM wijken van elkaar af
 - Het lijkt me dat een aantal afspraken benoemd worden, maar niet ingeregeld zijn, is communicatie hierop voorbereid, afgestemd met de meldkamer?
 - Als wij een van de veiligheidspartners zijn, hoe krijgen wij onze info? Via LCMS?

Zover even, opmerkingen in de docs.
Gr. [redacted]

Van: [redacted]
Verzonden: donderdag 25 augustus 2022 11:52
Aan: [redacted]
Onderwerp: Veiligheidsplannen COA
Urgentie: Hoog

Hoi [redacted] en [redacted]

[redacted]

Desondanks zijn we nu zover dat we inspraak hebben in de opgetekende tekst in bijgevoegde plannen. Ik ben er al redelijk door heen gelopen en heb opmerkingen geplaatst die ik het COA en de gemeente Velsen ga terug geven. Gezien jullie de hoeders zijn van het proces L&C en IM, graag jullie check op die onderdelen in het plan. Specifiek voor de rol van de Leider CoPI en OL en wel of niet preparatief aanmaken van een LCMS-activiteit. (mijn inziens houden we voor het laatste de reguliere werkwijze aan).

Lukt het jullie om mij voor a.s. dinsdag te voorzien van een reactie, zodat ik deze woensdag kan aanbieden aan het COA.

Met vriendelijke groet,

[redacted]

Adviseur Crisisbeheersing | Crisisbeheersing Kennemerland
Veiligheidsregio Kennemerland | Zijlweg 200, 2015 CK Haarlem | Postbus 5514, 2000 GM Haarlem
T [redacted] | M: [redacted]
Werkdagen: maandag t/m donderdag
www.vrk.nl

Robuust, vakbekwaam en wendbaar

*****DISCLAIMER*****

De informatie verzonden met dit e-mailbericht (en bijlagen) is uitsluitend bestemd voor de geadresseerde(n) en zij die van de geadresseerde(n) toestemming kregen dit bericht te lezen. Gebruik door anderen dan geadresseerde(n) is verboden. De informatie in dit e-mailbericht (en bijlagen) kan vertrouwelijk van aard zijn en kan binnen het bereik vallen van een geheimhoudingsplicht en een verschoningsrecht. Externe e-mail wordt door Veiligheidsregio Kennemerland niet gebruikt voor het aangaan van verplichtingen. Aan de inhoud van dit bericht kunnen geen rechten worden ontleend.

Van: Refund <vastgoed@refund.nl>

Verzonden: 19-09-2022 10:08

Aan: [REDACTED]

CC: [REDACTED]

Onderwerp: Fwd: Aangepaste tekening kade

Dames en heren,

Dit is de meest recente versie van de situatietekening als onderdeel van de vergunningaanvraag.

Met vriendelijke groet,

[REDACTED]

Centraal Orgaan opvang asielzoekers (COA)

Directie Capaciteitsopgave

Projectmanager Vastgoed

[REDACTED]

vastgoed@refund.nl

Met vriendelijke groet,

----- Forwarded message -----

Van: [REDACTED]

Date: ma 19 sep. 2022 om 10:04

Subject: Aangepaste tekening kade

To: Refund <vastgoed@refund.nl>

Goedemorgen [REDACTED]

Alles staat erin nu.

Met vriendelijke groet,

[REDACTED]

Vastgoed Manager

[Velserweg 2, Beverwijk](#)

[Postbus 640, 1940 AP Beverwijk](#)

[REDACTED]
info@scheybeeck.nl

www.scheybeeck.nl

aan anderen is niet toegestaan. Scheybeeck. staat niet in voor de juiste en volledige overbrenging van de inhoud van een verzonden e-mail, noch voor
tijdige ontvangst daarvan. Indien u niet de geadresseerde bent, wordt u verzocht de verzender hiervan op de hoogte te stellen en het bericht te
verwijderen.

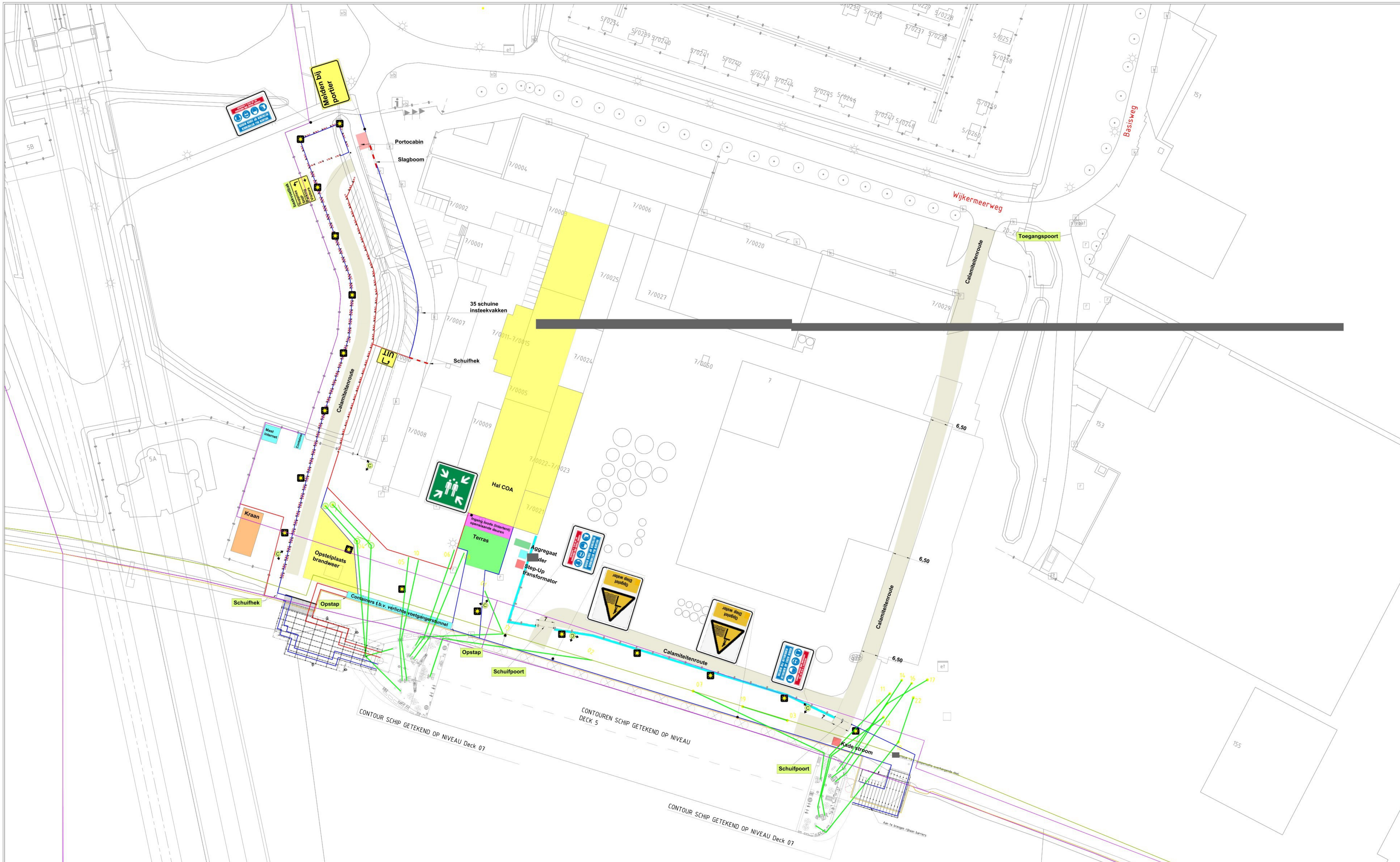

Bezaaid hekwerk

Bestaand hekwerk: 4,5, 0,4, 0,4, 9, 0,4

Bezaaid bouwhek: 4,8

Bouwhek: 3,4

P-vak: 4,8

Rijbaan: 3,4

P-vak: 4,8

Legenda:

- Calamiteitenroute
- 114 Bezelde bouwhekken
- 225 Gewone bouwhekken
- 141 Geleidebakken, 3,5m h.o.h.
- BUKO Waakt camera
- Lichtmast
- 160m Legoblok
- Eigendomsgrans
- Waterkundig beheersgrans
- Waterkwaliteitsgrans

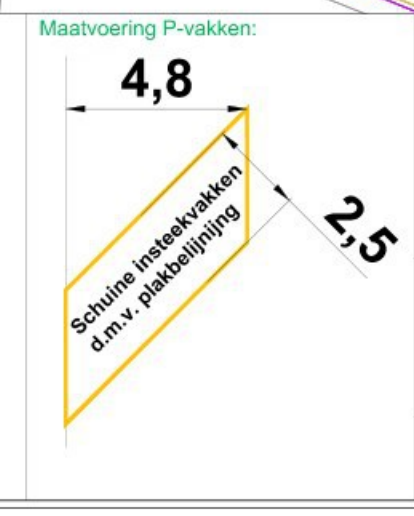

Project / omschrijving:
Opvang asielzoekers
Wijkmeerweg
Velsen-Noord

GEMEENTE VELSEN

BUKO INFRA SUPPORT

Ontworpen: Datum: 1-9-2022
Getekend: Datum: 19-9-2022
Gecontroleerd: Datum: 19-9-2022
Schaal: N.v.t.
Formaat: A1
Versie: 7
Tekeningnummer: BMO 22.0986.1

Van: Refund <vastgoed@refund.nl>

Verzonden: 19-09-2022 14:32

Aan: [REDACTED]

Onderwerp: Fwd: Informatie zorg voor asielzoekers in Velsen-Noord

Dames en heer,

Ik ben nu zelf antwoorden aan het formuleren op de vragen van de politie. Heeft even nodig maar komt goed. Er staat niets in dat niet kan.

Heb helaas 3 overleggen nu over /Velsen.

Met vriendelijke groet,

[REDACTED]

Centraal Orgaan opvang asielzoekers (COA)

Directie Capaciteitsopgave

Projectmanager Vastgoed

[REDACTED]

vastgoed@refund.nl

----- Forwarded message -----

Van: Refund <vastgoed@refund.nl>

Date: ma 19 sep. 2022 om 13:58

Subject: Re: Informatie zorg voor asielzoekers in Velsen-Noord

To: [REDACTED]

Cc: [REDACTED]

[REDACTED]
Zie bijlage.

Waren dat de aanvullende zaken die de wijkagent mij donderdagavond toezegde vrijdagmorgen te mailen?

Er stond geen naam en datum bij dus dacht dat dat de al eerder bekende opmerkingen waren.

Ik check het nu inhoudelijk.

Met vriendelijke groet,

[REDACTED]

Centraal Orgaan opvang asielzoekers (COA)

Directie Capaciteitsopgave

Projectmanager Vastgoed

[REDACTED]
vastgoed@refund.nl

Op ma 19 sep. 2022 om 13:48 schreef [REDACTED]

Dag [REDACTED]

Die aanvullende opmerkingen zijn vrijdagochtend om 9:13 uur door mij aan jullie verzonden.

[REDACTED]
[REDACTED]
Ik heb straks nog overleg met de teamchef politie om na te gaan of het inderdaad om afstemmingszaken gaat of niet. Dat nemen we dan mee in het advies richting B&W.

Voor wat betreft het gezondheidsplan GZA: waar kan ik dit vinden in de laatste versie van het veiligheidsplan?

Met vriendelijke groet,

[REDACTED]
Bibobcoördinator
Domein Publiek en Bestuur

Gemeente Velsen
Dudokplein 1, 1971 EN IJmuiden
Postbus 465, 1970 AL IJmuiden

> [REDACTED]

髯 [REDACTED]

https://www.velsen.nl/sites/default/files/logo_velsen.jpg.

Van: Refund <vastgoed@refund.nl>

Verzonden: maandag 19 september 2022 13:43

Aan: [REDACTED]

CC: [REDACTED]

Onderwerp: Re: Informatie zorg voor asielzoekers in Velsen-Noord

[REDACTED] en [REDACTED]

De opmerkingen van de politie zijn zover als dat kan verwerkt een aantal zaken gaan over nadere uitwerking of hebben wij geen directe invloed op.

Donderdagavond heb ik de wijkagent gesproken en hij wilde vrijdagmorgen nog meer aanvullende eisen aan ons sturen maar heeft dat niet gedaan. [REDACTED]

[REDACTED]
[REDACTED] We hebben de komende weken meermalen overleg over invulling van afspraken omtrent veiligheid en daar zal de politie zeker bij aanwezig zijn.

Met vriendelijke groet,

Centraal Orgaan opvang asielzoekers (COA)
Directie Capaciteitsopgave
Projectmanager Vastgoed

vastgoed@refund.nl

Op ma 19 sep. 2022 om 12:48 schreef [REDACTED]

Beste [REDACTED]

Klopt het dat het gezondheidsplan GZA en de opmerkingen van politie (zie mijn mail van vrijdag) nog niet verwerkt zijn in de laatste versie van het veiligheidsplan?

Met vriendelijke groet,

[REDACTED]
Bibobcoördinator
Domein Publiek en Bestuur

Gemeente Velsen
Dudokplein 1, 1971 EN IJmuiden
Postbus 465, 1970 AL IJmuiden

> [REDACTED]

髯 [REDACTED]

https://www.velsen.nl/sites/default/files/logo_velsen.jpg.

Van: [REDACTED]

Verzonden: zaterdag 17 september 2022 17:27

Aan: [REDACTED]

Onderwerp: Fwd: Informatie zorg voor asielzoekers in Velsen-Noord
[Outlook voor Android](#) downloaden

Van: [REDACTED]

Verstuurd: donderdag 15 september 2022 14:38

Aan: [REDACTED]

CC: [REDACTED]

Onderwerp: FW: Informatie zorg voor asielzoekers in Velsen-Noord

Beste [REDACTED]

Bijgaand een aanvullend stuk dat opgenomen moet worden bij het gedoogbesluit.

Hiermee wordt er voldaan aan de aspecten voor het gezondheidsplan.

Met vriendelijke groet,

[REDACTED]

Senior juridisch adviseur vergunningen
Domein Fysieke Leefomgeving

Gemeente Velsen
Dudokplein 1, 1971 EN IJmuiden
Postbus 465, 1970 AL IJmuiden

> [redacted]
[redacted]

https://www.velsen.nl/sites/default/files/logo_velsen.jpg.

Van: [redacted]

Verzonden: donderdag 15 september 2022 12:48

Aan: [redacted]

Onderwerp: FW: Informatie zorg voor asielzoekers in Velsen-Noord

Hi [redacted]

Stuur jij dit naar de huisadvocaat?

[redacted]
[redacted]
[redacted]

Met vriendelijke groet,

[redacted]

Bibobcoördinator
Domein Publiek en Bestuur

Gemeente Velsen
Dudokplein 1, 1971 EN IJmuiden
Postbus 465, 1970 AL IJmuiden

> [redacted]
[redacted] 0255 567429

https://www.velsen.nl/sites/default/files/logo_velsen.jpg.

Van: [redacted]

Verzonden: donderdag 15 september 2022 11:28

Aan: [redacted]

Onderwerp: Fwd: Informatie zorg voor asielzoekers in Velsen-Noord

Hoi [redacted]

Hopelijk is dit het document dat voldoet aan de eisen/wensen.

Met vriendelijke groet,

[redacted]

Begin doorgestuurd bericht:

Van: [redacted]

Onderwerp: Informatie zorg voor asielzoekers in Velsen-Noord

Datum: 15 september 2022 om 11:03:37 CEST

Aan: [redacted]

[redacted]

Beste [REDACTED]

Bij deze alle informatie die we tot nu toe hebben.

Bijgevoegd de fact-sheet zoals dat zo mooi heet.

Daarin worden veel zaken besproken en ook websites aanbevolen, ik heb ze gelijk hieronder gezet:

Intercollegiaal overleg:

Er volgt nog een team-mailadres en telefoonnummers. Zodra deze bekend zijn ontvang je die.

In de A(vond)N(acht)W(weekend) verloopt intercollegiaal overleg via de Praktijklijn. Dit is een landelijk callcentre speciaal voor asielzoekers

Vergoedingen en zorg: asielzoekers hebben een standaard basisverzekering die bijna hetzelfde is als regulier (geen eigen risico, aantal beperkingen in de te leveren zorg).

<https://www.gzasielzoekers.nl/ikbenprofessional/praktischeinformatie/vergoedingen>

In Velsen-Noord is het GZA is ma t/m vrijdag aanwezig.

Het team in Velsen bestaat uit doktersassistenten, verpleegkundigen, huisarts en mogelijk in de toekomst poh-ggz.

Dagelijks kan men een afspraak maken met de arts/verpleegkundige door op het inloopspreekuur te verschijnen.

Apotheek:

Dependance van Service Apotheek Donker in Beverwijk
apothek Donker

Patiënten kunnen hier dagelijks zelfstandig de volgende dag hun medicatie ophalen.

Verloskundige:

Verloskundigen Velsbroek & Ijmuiden

Verder is er contact gelegd met Buurtzorg Velsen 4 en is fysiotherapeut Cranial betrokken. Ook PsyQ en de crisisdienst zijn op de hoogte en er is contact met JGZ Kennemerland te Ijmuiden.

Qua mondzorg is er contact gelegd met de tandarts- bus van Medi-care.

Bij verdere vragen hoor ik het graag en mail en telefoonnummer komen jullie kant uit zodra deze operationeel zijn.

Met vriendelijke groet,

[REDACTED]
Kwartiermaker regio Noord Holland/Zuid
Bereikbaar di-wo-do-vrij (oneven weken)

telefoonnummer | mobiel [REDACTED]

Aan deze e-mail kunnen geen rechten worden ontleend. De Gemeente Velsen sluit iedere aansprakelijkheid uit die voortvloeit uit de elektronische verzending van dit bericht. De inhoud van dit e-mailbericht (en de bijlagen) is uitsluitend bestemd voor de geadresseerde(n). Mocht u dit bericht bij vergissing ontvangen hebben dan wordt u verzocht de afzender hierover te informeren en het bericht te verwijderen. Indien u niet de geadresseerde bent noch een geautoriseerde medewerker die kennis mag nemen van berichten voor de geadresseerde, mag u het bericht niet openbaar maken of op enige wijze verspreiden of vermenigvuldigen. -----

disclaimer-----

Aan deze e-mail kunnen geen rechten worden ontleend. De Gemeente Velsen sluit iedere aansprakelijkheid uit die voortvloeit uit de elektronische verzending van dit bericht. De inhoud van dit e-mailbericht (en de bijlagen) is uitsluitend bestemd voor de geadresseerde(n). Mocht u dit bericht bij vergissing ontvangen hebben dan wordt u verzocht de afzender hierover te informeren en het bericht te verwijderen. Indien u niet de geadresseerde bent noch een geautoriseerde medewerker die kennis mag nemen van berichten voor de geadresseerde, mag u het bericht niet openbaar maken of op enige wijze verspreiden of vermenigvuldigen.

WI
19
Ne

Aletta Jacobstra
1991 PW Velsert

-----disclaimer-----

Pagina 7, looproute. Route C is de beste en veiligste optie. Deze route is tijdens de schouw niet bekeken of beoordeeld. Advies nog een keer schouwen gedurende schemering/duisternis.

Pagina 7, looproutes. Het plan gaat puur in op het eerste stukje route naar bijvoorbeeld het Wijkeroogpark. In het advies van politie aan gemeente is geadviseerd om aandacht te hebben voor de fysieke veiligheid op paden in het Wijkeroogpark (nu weinig verlichting, veel waterpartijen, afgezonderde plekjes –snoeien-). Dit komt niet terug in het plan. Voorts de meest waarschijnlijke route richting Heierweg/Wijkeroogstraat nader bekijken.

Pagina 10, Beveiligingsinzet. Beveiliging is een dienst die grote relevantie heeft etc. Inzet en taak beveiliging is te summier uitgewerkt. Is 6 beveiliging voldoende voor een boot (14 bouwlagen) met 1000 vluchtelingen en 100 personeel, kade, toegangscontrole en omgeving (hoe gaan we om met de dopskern/winkelgebied). Koppel bikers beveiliging in omgeving zoals geadviseerd door politie? Hoe is dit aantal tot stand gekomen en hoe ziet de inzet (surveillance etc.) eruit. En als beveiliging inderdaad niet op de boot komt, hoe is dan op de boot de veiligheid gewaarborgd? Wie doet dit? De facilitaire medewerkers en wat is hun bevoegdheid, hoe zijn zij opgeleid om beveiligingstaken uit te voeren?

Pagina 10, Bij interventie bij reeds geëscaleerde situaties is de persoonlijke veiligheid van de medewerkers, ander personeel en bewoners de eerste prioriteit, secundaire prioriteit is het terugbrengen van de acute situatie naar een normale situatie en pas tertiair waarheidsvindingen en het verbinden van gevolgen aan de verstoring. Wij snappen de volgorde maar hechten veel waarde aan waarheidsvinding. Zonder waarheidsvinding wordt een opsporingsonderzoek en eventuele vervolging lastig (ook in geval van geweld tegen beveiligers/medewerkers). Gaarne urgentie waarheidsvinding benoemen.

Pagina 10, Beveiligingsinzet. Beschrijving is summier. 6 Beveiliging, 1 toegang bij de poort en 1 bij toegang schip. Wat doet de rest (4) en waar, frequentie?

Pagina 10, Onacceptabel gedrag en incidenten. Onderscheid maken tussen onacceptabel en strafbaar gedrag/incidenten. Hoe ziet dit onderscheid eruit en hoe wordt in voorkomend geval gehandeld. Delen informatie met politie en vervolg (strafbaar gedrag).

Pagina 10, Spanningen tussen bewoners(groepen). Actie is interveniëren door COA. Hoe wordt deze informatie gedeeld met de politie en geduid. Deze spanningen zouden een voorteken kunnen zijn van verdere escalatie/strafbare incidenten. Informatie daaromtrent dient aan de politie overlegd te worden zodat adequaat gehandeld kan worden. Bij spanningen tussen groepen op de boot zouden ook lokale groepen betrokken kunnen worden die zich met die groepen identificeren of de spanningen zouden zich ook in de openbare ruimte kunnen voorzetten (bijv. Bazaar/winkelgebied/nabij gelegen park of elders).

Pagina 11, Radicalisering , drugshandel, zedendelicten etc. Info of signalen vroegtijdig delen met politie.

Pagina 11, Overlast voor buurt etc. Beveiliging treedt reactief op. Advies: pro-actief via bikerteams zoals besproken tijdens de schouw. Communiceer met de omgeving en zorg dat bikerteams zichtbaar/herkenbaar zijn voor omwonenden en voor vluchtelingen. Overlast dus voor zijn.

Pagina 12, bullet 2, 3 en 4: is deze verdeling correct: 24/7 6 beveiligers, waarvan 2 toegangscontrole, 2 op de boot en 2 op terrein en omgeving. Ook geluiden dat beveiliging niet op de boot komt, tenzij..

Pagina 14, Radicalisering. COA medewerkers wordt geleerd om verdachte signalen op te pikken en dit zonodig door te geven aan de overheidsinstanties. Dit "zonodig", hoe wordt dit bedoeld? Alle signalen van CTER dienen gedeeld te worden met politie.

Pagina 15, Discriminatie etc. Vermeld is dat bepaalde handelingen/uitingen verboden zijn in NL. Wat doet het COA in voorkomend geval? Speelt COA voor eigen rechter? (wordt niet getolereerd en dan?) Worden gegevens van SLT gedeeld met politie, wordt doen aangifte gestimuleerd of juist ontmoedigd? Heldere afspraken, zodat criminaliteit/incidenten niet aan het zicht worden onttrokken en rechten SLT worden gerespecteerd. Idem voor hulp bieden in geval huiselijk geweld. Betreft dit een interne procedure? en welke lijn naar de hulpdiensten, Veilig Thuis etc?

Pagina 15, Handhaving. Politie neemt in samenspraak met COA contact met burger die overlast ondervindt. Zelfstandige taak politie om contact op te nemen. Wel bespreken casuïstiek met COA, maar eigen taak Politie waarin zelfstandig (kan) worden gehandeld.

Pagina 16, Proces overlastmelding. Melding via nummers politie, maar COA is procedureel verantwoordelijk voor meldingen? Hoe ziet het COA dit? En iedere melding wordt geregistreerd. Door wie en hoe?

Pagina 16, Proces overlastmelding. Het COA rapporteert frequentie en aard etc. Hoe is de informatiedeling georganiseerd? Convenant?

Pagina 17, 3.1 Lijn naar bevoegd gezag. Via HovD: is dit praktisch om een HOVD te betrekken of alleen in geval ernstige zaken. Normale lijn via of Teamchef of OVDP/OPCO via de lijn piket AOV? OVDP/OPCO informeert eventueel HOVD.

Pagina 20, Woordvoering. Wordt gesproken over samenwerkingsafspraken in geval van een incident (derde alinea). Onder bullet 3 wordt enerzijds gesteld dat communicatie volgt vanuit de reguliere verantwoordelijkheden en bevoegdheden. Onder bullet 4 wordt vervolgens gesteld dat bij een niet opgeschaald incident (als je het stukje leest gaat dit dus over GRIP-situaties) woordvoering COA in beginsel aan zet is. Dit is tegenstrijdig. Advies: trek alle communicatieafdelingen aan tafel en maak binnen dat communicatienetwerk afspraken over wie wat doet.

Pagina 20/21, Monitoren veiligheidsrisico's. Zorgvuldige registratie (wat bedoelt COA daarmee: welke gegevens ga je registreren). Gegevens zullen geanonimiseerd worden verstrekt. Hoe is dit geregeld? Via Burgemeester naar COA of volgt nog een convenant?

Pagina 21, eerste 3 bullets: incidenten worden door COA geanonimiseerd gedeeld. Strafbare feiten wordt altijd aangifte/melding van gedaan. Hoe filtert COA incidenten en strafbare feiten? Hoe is dit toetsbaar? Eerder al beschreven dat waarheidsvinding geen prioriteit heeft voor COA.

Bezoek is mogelijk, hoe wordt het bezoek gecontroleerd, worden er registratie bijgehouden, check dat bezoek ook daadwerkelijk vertrekt en niet ongewenst blijft overnachten?

Is er mogelijkheid tot visitatie, tassencontrole is dit geregeld in de huisregels .o.i.d. en zijn deze regels zichtbaar/bekend ?

Cruiseschip vaart onder de vlag van Estland maar ligt op binnenwater binnen gemeente grenzen. Volgens nautische politie is Nederlandse wetgeving zowel op het terrein als op het schip van toepassing. Vraag is tevens uitgezet bij OM XXXXXXXXXX

Van: [redacted]

Verzonden: 20-09-2022 12:01

Aan: [redacted]

[redacted]

Refund <vastgoed@refund.nl>,
[redacted]

[redacted]

CC: [redacted]

[redacted]

Onderwerp: RE: Optie: schouw VOB-kade

Collega's,

We proberen de schouw op vrijdagochtend plaats te laten vinden, verzoek om hiermee rekening te houden in jullie agenda.

Donderdagmiddag volgt een 'go' or 'no-go'. Dit stem ik af met [redacted] COA.

Alvast bedankt.

Met vriendelijke groet,

[redacted]

Bibobcoördinator
Domein Publiek en Bestuur

Gemeente Velsen
Dudokplein 1, 1971 EN IJmuiden
Postbus 465, 1970 AL IJmuiden

› [redacted]

髒 [redacted]

https://www.velsen.nl/sites/default/files/logo_velsen.jpg.

-----Oorspronkelijke afspraak-----

Van: [redacted]

Verzonden: vrijdag 16 september 2022 11:04

Aan: [redacted]

[REDACTED] 'Refund'; [REDACTED]

COA; [REDACTED]

CC: [REDACTED]

Onderwerp: Optie: schouw VOB-kade

Tijd: vrijdag 23 september 2022 10:00-12:50 (UTC+01:00) Amsterdam, Berlijn, Bern, Rome, Stockholm, Wenen.

Locatie: VOB-kade

[REDACTED]

Zoals afgesproken, plan ik alvast een aantal mogelijke momenten voor een schouw van het terrein aan de VOB-kade.

Het is nog onduidelijk wanneer het schip aankomt en daarna heeft het COA nog ongeveer 2 dagen nodig om de terreininrichting in orde te maken.

Ik doe daarom opnieuw een beroep op jullie flexibiliteit de komende 2 weken.

Er volgen dus een aantal uitnodigingen.

Misschien jullie iemand tussen de genodigden? Laat mij dit dan weten, dan kijken we wie er nog aan moet sluiten. In het kader van de efficiëntie is een te grote groep niet handig.

Met vriendelijke groet,

[REDACTED]

Bibobcoördinator
Domein Publiek en Bestuur

Gemeente Velsen
Dudokplein 1, 1971 EN IJmuiden
Postbus 465, 1970 AL IJmuiden

> [REDACTED]
✉ 0255 [REDACTED]

https://www.velsen.nl/sites/default/files/logo_velsen.jpg.

Van: [redacted]

Verzonden: 18-09-2022 20:42

Aan: [redacted]

[redacted]

[redacted]

[redacted]

CC: [redacted]

[redacted]

Onderwerp: Re: 1e reactie op veiligheidsplan/coördinatieplan

Hoi [redacted]

Ja daar is vrijdag over gesproken maar het moet wel goed beschreven zijn in het plan hoe ze dat denken te gaan doen. Wij gaan de plannen morgenochtend doornemen. De situatietekening in het veiligheidsplan moet inderdaad wel de goedgekeurde versie zijn.

Grt. [redacted]

[Outlook voor iOS](#) downloaden

Van: [redacted]

Verzonden: Sunday, September 18, 2022 4:47:29 PM

Aan: [redacted]

[redacted]

CC: [redacted]

Onderwerp: Fwd: 1e reactie op veiligheidsplan/coördinatieplan

Beste [redacted]

Kunnen jullie bevestigen dat de hekken handmatig mogen worden geopend?

In de overdrachtsbelasting van [redacted] stond expliciet opening van alle 5hekken middels 1druk op de knop.

@allen lijkt mij dat de laatste en goedgekeurde versie van de situatietekening, in het veiligheidsplan aanwezig moet zijn, eens?

Gr,
[redacted]

[Outlook voor Android](#) downloaden

From: Refund <vastgoed@refund.nl>

Sent: Sunday, September 18, 2022 3:43:59 PM

To: [redacted] COA [redacted]

[redacted]

Subject: Re: 1e reactie op veiligheidsplan/coördinatieplan

[redacted]

Ik heb in het bijbehorende coördinatieplan gisteren aangegeven dat we of de hekken elektrisch tegelijk openen of met de hand door onze medewerkers.

Ik weet niet of ik binnen een paar dagen elektrische bediening kan krijgen. Komt bij dat we ook niet willen dat mensen over het terrein van CMF gaan lopen als de hekken zomaar opengaan. Als we een medewerker naar het hek sturen en dat hek laten openen en bewaken is het in de praktijk beter te monitoren. Handmatig mag van VRK.

Tekening wordt dagelijks aangepast. Dacht dat deze versie voor tekst Veiligheidsplan even kon blijven staan. Op de pdf van de tekening zelf kan je in detail inzoomen. Dat kan niet op de tekening in het veiligheidsplan.

Groet

■

Op zo 18 sep. 2022 15:23 schreef ■

Beste ■

Het ingediende veiligheidsplan en coordinatieplan staan uit voor advies bij diverse partijen. Omwille van de snelheid zet ik de reacties direct aan jullie door ter verwerking/aanpassing. Er volgen nog meer adviezen aan ons, die zet ik separaat door.

Morgen kom ■ of ■ bij jullie terug voor afspraken over het indienen van de laatste definitieve versies, omdat de goedgekeurde documenten onderdeel uit zullen maken van het gedoogbesluit.

Opmerkingen ten aanzien van veiligheidsplan/coördinatieplan;

In het coördinatieplan wordt op pagina 3 omschreven dat indien de hulpdiensten ter plaatse zijn, de toegangshekken geopend worden. Ik mis concreet hoe worden ze open gemaakt, door wie is er gewaarborgd dat alle hekken gelijktijdig open gaan. Dit lees ik nergens terug.

De aanwezige situatietekeningen in het coördinatieplan is niet de meest recente versie. Dit is namelijk tekening BMO 22-0986.6 Wijkermeerweg 7 V6. Dit geldt overigens ook voor het veiligheidsplan

Met vriendelijke groet,

■

[Outlook voor Android](#) downloaden

From: Refund <vastgoed@refund.nl>

Sent: Sunday, September 18, 2022 12:47:11 AM

To: ■

COA

Subject: Veiligheidsplan en

Beste Allen,

Hierbij ontvangen jullie het Veiligheidsplan en coördinatieplan van de COA-locatie aan de VOB-kade in Velsen Noord.

Ik stuur jullie separaat tekeningen van alle dekken van het schip waarop is aangegeven welke ruimten het COA voor haar gasten en medewerkers gaat benutten. Die ruimten zijn met en blauwe contour per deck aangegeven.

Deck 3 is het autodeck en fungeert als hoofd vut route naar zowel de voorzijde als achterzijde van het schip. Vluchten van passagiers over dit dek en de kade gebeurt

altijd in groepjes onder begeleiding van COA-personeel of crew van het schip.

Met vriendelijke groet,

[REDACTED]

Centraal Orgaan opvang asielzoekers (COA)
Directie Capaciteitsopgave

Projectmanager Vastgoed

[REDACTED]

vastgoed@refund.nl

Met vriendelijke groet,

[REDACTED]

AMBIANCE real estate

Mr. P.D. Kleijlaan 13
2912 EJ Nieuwerkerk aan den IJssel
tel [REDACTED]
vastgoed@refund.nl

Aan deze e-mail kunnen geen rechten worden ontleend. De Gemeente Velsen sluit iedere aansprakelijkheid uit die voortvloeit uit de elektronische verzending van dit bericht. De inhoud van dit e-mailbericht (en de bijlagen) is uitsluitend bestemd voor de geadresseerde(n). Mocht u dit bericht bij vergissing ontvangen hebben dan wordt u verzocht de afzender hierover te informeren en het bericht te verwijderen. Indien u niet de geadresseerde bent noch een geautoriseerde medewerker die kennis mag nemen van berichten voor de geadresseerde, mag u het bericht niet openbaar maken of op enige wijze verspreiden of vermenigvuldigen.

-----disclaimer-----

Aan deze e-mail kunnen geen rechten worden ontleend. De Gemeente Velsen sluit iedere aansprakelijkheid uit die voortvloeit uit de elektronische verzending van dit bericht. De inhoud van dit e-mailbericht (en de bijlagen) is uitsluitend bestemd voor de geadresseerde(n). Mocht u dit bericht bij vergissing ontvangen hebben dan wordt u verzocht de afzender hierover te informeren en het bericht te verwijderen. Indien u niet de geadresseerde bent noch een geautoriseerde medewerker die kennis mag nemen van berichten voor de geadresseerde, mag u het bericht niet openbaar maken of op enige wijze verspreiden of vermenigvuldigen. -----

disclaimer-----

*****DISCLAIMER*****

De informatie verzonden met dit e-mailbericht (en bijlagen) is uitsluitend bestemd voor de geadresseerde(n) en zij die van de geadresseerde(n) toestemming kregen dit bericht te lezen. Gebruik door anderen dan geadresseerde(n) is verboden. De informatie in dit e-mailbericht (en bijlagen) kan vertrouwelijk van aard zijn en kan binnen het bereik vallen van een geheimhoudingsplicht en een verschoningsrecht. Externe e-mail wordt door Veiligheidsregio Kennemerland niet gebruikt voor het aangaan van verplichtingen. Aan de inhoud van dit

bericht kunnen geen rechten worden ontleend.

Van: [redacted]

Verzonden: 30-08-2022 16:51

Aan: [redacted]

CC: [redacted]

Onderwerp: RE: Advies externe veiligheid Cruiseschip Velsen t.a.v. dhr. [redacted]

Dag [redacted]

Dank voor alle input: het meeste is uiteraard onder dank van de inzenders voor het meedenken en zal worden verwerkt.

Voor de risico's vanuit het Noordzeekanaal heb ik bijgevoegde tekst opgesteld.

Ik hoor graag wat jullie daar van vinden. Kunnen we dan ook afstemmen met de VrK en eventueel toevoegen.

Hoor het graag: dank.

Met hartelijke groet,

[redacted]
Staf Facilitair Beheer COA

telefoon: [redacted]

mail: [redacted]



Van: [redacted]

Verzonden: dinsdag 30 augustus 2022 12:51

Aan: [redacted]

CC: [redacted]

Onderwerp: FW: Advies externe veiligheid Cruiseschip Velsen t.a.v. dhr. [redacted]

[redacted]

Voor zover je dit advies nog niet had: zie bijlage.

Met vriendelijke groet,

[redacted]

Bibobcoördinator
Domein Publiek en Bestuur

Gemeente Velsen
Dudokplein 1, 1971 EN IJmuiden
Postbus 465, 1970 AL IJmuiden

> [redacted]

髯 [redacted]

Van: [redacted]

Verzonden: dinsdag 30 augustus 2022 11:29

Aan: [redacted]

CC: [redacted]

Onderwerp: FW: Advies externe veiligheid Cruiseschip Velsen t.a.v. dhr. [redacted]

Ha [redacted]

Bij deze.

Met vriendelijke groet,

[redacted]

Beleidsadviseur
Samenleving

Gemeente Velsen
Dudokplein 1, 1971 EN IJmuiden
Postbus 465, 1970 AL IJmuiden

> [redacted]

✉ [redacted] / [redacted]

Van: [redacted]

Verzonden: vrijdag 26 augustus 2022 09:12

Aan: [redacted]

CC: [redacted]

Onderwerp: FW: Advies externe veiligheid Cruiseschip Velsen t.a.v. dhr. [redacted]

Goedemorgen ,

Hierbij het advies van de VRK v.w.b. de VOB-kade ter info. In deze is een calamiteit op het schip zelf nog buiten gelaten, hier verwachten we een noodplan / ontruimingsplan van t.z.t.

En op het moment dat het schip ligt een eerste schouw met diverse partijen.

Gr. [redacted]

Van: risicobeheersing [redacted]

Verzonden: vrijdag 26 augustus 2022 09:05

Aan: [redacted]

CC: [redacted] vastgoed@refund.nl

Onderwerp: RE: Advies externe veiligheid Cruiseschip Velsen t.a.v. dhr. [redacted]

Geachte heer [redacted]

In de bijlage ons advies

Met vriendelijke groet,

[redacted]

[redacted]

*Specialist Omgevingsveiligheid
Brzo inspecteur regio Noordwest*



Sector: Risicobeheersing, Team Regie

Bezoekadres: Adrianahoeve 2, 2131 MN Hoofddorp

Postadres: Postbus 5514, 2000 [redacted]

Werkdagen: Di, wo, do, vr.

Mobiel: [redacted]

E-mail: [redacted]

 Denk aan het milieu, voordat u deze mail print

Van: [redacted]

Verzonden: donderdag 18 augustus 2022 15:46

Aan: risicobeheersing [redacted]

CC: [redacted] vastgoed@refund.nl

Onderwerp: RE: Advies externe veiligheid Cruiseschip Velsen t.a.v. dhr. [redacted]

Geachte heer [redacted]

Wij hebben elkaar vandaag gesproken over het advies EV voor het aanmeren van het Cruiseschip te Velsen Noord.

Graag ontvangen wij uw advies over deze locatie n.a.v. bijgevoegde notitie. Wij hebben in deze notitie alle omliggende risicobronnen meegenomen.

Alvast bedankt!

Groeten,

[REDACTED]

Verzonden: woensdag 17 augustus 2022 15:16

Aan: Risicobeheersing@vrk.nl

CC: [REDACTED] vastgoed@refund.nl

Onderwerp: Advies externe veiligheid Cruiseschip Velsen

Beste,

Op 5 juli 2022 heeft u een advies gegeven over het afmeren van een cruiseschip aan de VOB-kade te Velsen.

U heeft in het advies aangegeven dat het raadzaam is de inventarisatie uit te breiden.

Wij hebben inmiddels een volledig rapport en zouden deze graag laten toetsen door de veiligheidsregio. Hiervoor kom ik graag in contact met de reviewer die in het voortraject betrokken is geweest. Is het mogelijk dat ik gemaïld danwel gebeld wordt? Mijn telefoonnummer staat onderaan deze mail.

Met vriendelijke groet,

[REDACTED]
Ruimtelijke ordening en vergunningen

Witteveen+Bos

Hoogoorddreef 15 | Postbus 12205 | 1100 AE Amsterdam

+31 (0)20 312 55 55 | www.witteveenbos.com

DISCLAIMER:

This e-mail is strictly confidential and is intended solely for the addressee.

It is prohibited for unauthorized persons to utilize the information contained within this e-mail.

If you receive this e-mail and you are not the addressee,

then please delete it from your system and notify the person who sent it to you.

Our company accepts no liability for the content of this email, or for the consequences of any actions taken on the basis of the information provided, unless that information is subsequently confirmed in writing.

Before printing, think about the environment.

*****DISCLAIMER*****

De informatie verzonden met dit e-mailbericht (en bijlagen) is uitsluitend bestemd voor de geadresseerde(n) en zij die van de geadresseerde(n) toestemming kregen dit bericht te lezen. Gebruik door anderen dan geadresseerde(n) is verboden. De informatie in dit e-mailbericht (en bijlagen) kan vertrouwelijk van aard zijn en kan binnen het bereik vallen van een geheimhoudingsplicht en een verschoningsrecht. Externe e-mail wordt door Veiligheidsregio Kennemerland niet gebruikt voor het aangaan van verplichtingen. Aan de inhoud van dit bericht kunnen geen rechten worden ontleend.

Aan deze e-mail kunnen geen rechten worden ontleend. De Gemeente Velsen sluit iedere aansprakelijkheid uit die voortvloeit uit de elektronische verzending van dit bericht. De inhoud van dit e-mailbericht (en de bijlagen) is uitsluitend bestemd voor de geadresseerde(n). Mocht u dit bericht bij vergissing ontvangen hebben dan wordt u verzocht de afzender hierover te informeren en het bericht te verwijderen. Indien u niet de geadresseerde bent noch een geautoriseerde medewerker die kennis mag nemen van berichten voor de geadresseerde, mag u het bericht niet openbaar maken of op enige wijze verspreiden of vermenigvuldigen. -----

disclaimer-----

Dit bericht kan informatie bevatten die niet voor u is bestemd. Indien u niet de geadresseerde bent of dit bericht abusievelijk aan u is toegezonden, wordt u verzocht dat aan de afzender te melden en het bericht te verwijderen. Het COA aanvaardt geen aansprakelijkheid voor schade, van welke aard ook, die verband houdt met risico's verbonden aan het elektronisch verzenden van berichten.

This message may contain information that is not intended for you. If you are not the addressee or if this message was sent to you by mistake, you are requested to inform the sender and delete the message. The COA organisation accepts no liability for damage of any kind resulting from the risks inherent in the electronic transmission of messages.

Centraal Orgaan opvang asielzoekers.

Aanleiding

Dit plan is opgesteld om het aanmeren van de Silja Europe aan de VOB kade te Velsen mogelijk te maken i.k.v. plaatsgebonden risico's. De Silja Europe is een cruiseschip dat zal worden gebruikt voor de opvang van asielzoekers en krijgt een tijdelijk ligplaats direct in het Noordzeekanaal bij Velsen.

Risicobronnen

Uit beoordeling van de locatie en verifiëring aan de Risicokaart blijkt dat binnen de grenzen van de opvanglocatie sprake is van externe veiligheidsrisico's. Deze worden veroorzaakt door vervoer van gevaarlijke stoffen over het Noordzeekanaal.

Een plaatsgebonden risico is een risico nabij een buisleiding, langs, op of boven een transportroute of buiten een inrichting, uitgedrukt in een waarde voor de kans per jaar dat een persoon die onafgebroken en onbeschermd op die plaats zou verblijven, overlijdt als rechtstreeks gevolg van een ongewoon voorval met die buisleiding, transportroute, waarbij een gevaarlijke stof betrokken is.

Wettelijk kader

Voor ruimtelijke besluiten die voorzien in ontwikkelingen in de omgeving van transportroutes voor het vervoer van gevaarlijke stoffen is het Bevt (Besluit externe veiligheid transportroutes) van toepassing. De vaarroute over het Noordzeekanaal behoort tot het landelijke basisnet en valt daarom ook onder de 'Regeling basisnet'. Als gevolg van de Regeling basisnet gelden veiligheidsafstanden. Het Bevt bevat de verplichting tot toetsing aan grens- en richtwaarden voor het plaatsgebonden risico en tot verantwoording van het groepsrisico. De vaarroute maakt onderdeel uit van Veiligheidsregio Kennemerland.

Een Groepsrisico is de cumulatieve kans per jaar dat ten minste 10, 100 of 1.000 personen overlijden als rechtstreeks gevolg van hun aanwezigheid in het invloed gebied van een ongewoon voorval binnen de directe omgeving waarbij een gevaarlijke stof of gevaarlijke afvalstof betrokken is.

Plasbrandaandachtsgebied

Voor de verantwoording van het groepsrisico gelden het invloed gebied en daarnaast de 200 meter zone rondom een transportroute. Langs vaarwegen waarover substantiële hoeveelheden brandbare vloeistoffen worden vervoerd, gelden daarnaast zogenaamde plasbrandaandachtsgebieden (PAG). Een PAG is een gebied van 30 meter waarin rekening gehouden dient te worden met de gevolgen van een eventuele plasbrand bij het realiseren van nieuwe ruimtelijk ontwikkelingen. Het Bevt geeft regels voor de verantwoording van het toelaten van dergelijke ruimtelijke ontwikkelingen in plasbrandaandachtsgebieden met het oog op de mogelijke gevolgen van een plasbrand. Voor de vaarroute over het Noordzeekanaal geldt een PAG.

Groepsrisico

Voor het groepsrisico wordt getoetst aan de oriëntatiewaarde. De verantwoording van het groepsrisico is een plicht voor het bevoegd gezag om naast de omvang van het groepsrisico ook andere aspecten, zoals de mogelijkheden voor zelfredzaamheid en bestrijdbaarheid mee te wegen in de beoordeling van de aanvaardbaarheid van het groepsrisico.

De opvanglocatie ligt geheel binnen de 200 meter zone van de vaarroute. Daarom moet het groepsrisico worden verantwoord (artikel 8, lid 1, Bevt). In het kader van de groepsrisicoverantwoording moet worden ingegaan op de mogelijkheden tot bestrijding van een ramp en de zelfredzaamheid van personen.

Bestrijdbaarheid

Bij bestrijdbaarheid gaat het om de mogelijkheden tot voorbereiding van bestrijding en beperking van de omvang van een ramp. Om de gevolgen zoveel mogelijk te beperken, is het van belang dat de hulpverleningsdiensten niet worden belemmerd in de uitvoering van hun taken. Om de bestrijdbaarheid te kunnen beoordelen, zijn de volgende aspecten beoordeeld:

- effecten van een incident met gevaarlijke stoffen;
- bereikbaarheid van het plangebied en de risicobron;
- bluswatervoorzieningen ter plaatse van het plangebied en
- de risicobron.

Effecten/ Beschrijving scenario's

Bij een ongeval met gevaarlijke stoffen zijn op de vaarroute nabij de opvanglocatie drie ongeval scenario's mogelijk, namelijk:

- brand (plasbrand en fakkelbrand),
- explosie (warme en koude BLEVE) en
- het vrijkomen van een toxische wolk.

(BLEVE staat voor Boiling Liquid Expanding Vapour Explosion; explosie van uitzettend gas ten gevolge van het koken van een vloeistof.)

De scenario's staan hierna beschreven.

- Een fakkelbrand wordt veroorzaakt doordat na een aanvaring of botsing een gat in een tank of ketel met brandbaar gas ontstaat. Hierdoor stroomt het gas uit en ontsteekt direct. Er ontstaat een fakkel die blijft branden tot de tank leeg is. Het effect van een fakkelbrand is hittestraling en het gevolg hiervan zijn slachtoffers, schade aan objecten en branden in de omgeving. De fakkel zelf kan niet door de brandweer worden geblust. Tijdens fakkelbrand richt de brandweer zich op het afschermen en koelen van de omgeving en het redden van slachtoffers.
- Een plasbrand wordt veroorzaakt doordat na een botsing een tank of ketel met een brandbare vloeistof (zoals benzine) openscheurt. Hierdoor stroomt een groot deel van de vloeistof in korte tijd uit. Er wordt een plas gevormd, die zich over het wateroppervlak drijvend verspreidt. Ontsteking leidt tot een korte, heftige brand. Het effect van een plasbrand is hittestraling. Afhankelijk van de situatie en de inrichting van de omgeving kan het handelingsperspectief verschillen. Snel reageren is bevorderlijk. Voor personen buiten is het handelingsperspectief vluchten (uit het zicht van de brand). Als er schuilmogelijkheden zijn, is dekking zoeken of een schuilplaats binnen gaan een goed handelingsperspectief. De inzet van de hulpverlening zal gericht zijn op uitbreiding voorkomen en blussen van secundaire branden. Toepassing van schuim is bepalend voor de grootte van het milieu impact.
- Een warme BLEVE wordt veroorzaakt doordat een aanwezige brand de druk oplopen in een tank of ketel met vloeibaar gemaakt, brandbaar gas. Hierdoor verzwakt en bezwijkt de ketel. Het gas komt vrij en ontsteekt. Er ontstaat een vuurbal en een drukgolf. Dit betekent dat de brandweer zich terugtrekt en zich voorbereidt op het bestrijden van branden in de omgeving en het verlenen van hulp aan slachtoffers. De effecten en gevolgen van een BLEVE leiden tot multidisciplinair optreden van de hulpverlening. Dit betekent dat niet alleen de brandweer een taak heeft maar ook de GHOR, Politie en Gemeente. Het aantal slachtoffers kan variëren, is afhankelijk van het aantal aanwezige personen en wordt onder andere bepaald door de aanwezigheid van onbeschermden personen buiten.
- Een koude BLEVE wordt veroorzaakt door een externe beschadiging, bijvoorbeeld een aanvaring of een botsing. Hierdoor scheurt de ketel met vloeibaar gemaakt, brandbaar gas open. Het gas komt vrij en ontsteekt direct. Er ontstaat een vuurbal en een drukgolf.

In geval van een aanstaande BLEVE op het Noordzeekanaal hebben aanwezige personen in het effectgebied twee mogelijkheden namelijk: schuilen of vluchten.

- Een toxische wolk wordt veroorzaakt door het openscheuren van de wand van een tank of ketel. Hierdoor stroomt toxische vloeistof (of tot vloeistof gecompriemd toxisch gas) uit. De toxische stof verdampt en wordt meegevoerd door de wind. De gevolgen van een toxische wolk leiden tot multidisciplinair optreden van de hulpverlening. Dit betekent dat niet alleen de brandweer een taak heeft maar ook de GHOR, Politie en Gemeente. In het gebied kunnen slachtoffers vallen. Het aantal slachtoffers wordt voornamelijk bepaald door het aantal personen in het effectgebied dat zich buiten bevindt. Dit aantal kan variëren. Aanwezige personen zullen indien nodig zichzelf in veiligheid moeten brengen. Het is dan ook van belang dat aanwezige personen zich bewust zijn van de gevaren, deze kunnen herkennen en weten wat zij vervolgens moeten doen. Expliciete communicatie vooraf en noodplannen vergroten de zelfredzaamheid. Het schip biedt enige bescherming tegen de effecten van een toxische wolk, mits de ventilatie wordt aangepast direct na melding.

De opvanglocatie bevindt zich in het risicogebied. Hierdoor zijn dodelijke effecten van alle ongeval scenario's mogelijk.

Bereikbaarheid voor de hulpdiensten

Om te bepalen of de hulpdiensten tijdens een ongeval met gevaarlijke stoffen snel kunnen optreden, is gekeken naar de opkomsttijd van de brandweer en de bereikbaarheid via twee verschillende routes vanuit tegengestelde windstreken. Hieruit blijkt het volgende.

- Het gebied van de opvanglocatie als geheel kan via meerdere onafhankelijke toegangswegen worden bereikt. De opkomsttijd van de brandweer vormt geen probleem.

Bluswatervoorzieningen

Om te bepalen of de brandweer snel kan beschikken over voldoende bluswater, zijn de openbare primaire en secundaire bluswatervoorzieningen beoordeeld. Hieruit blijkt het volgende:

- in het gebied waar de opvang plaatsheeft bevindt zich voldoende oppervlaktewater. Er hoeft geen grootschalig watertransport plaats te vinden;
- rondom het plangebied is een aantal brandkranen aanwezig. Hierdoor kan de brandweer beschikken over voldoende bluswater voor de bestrijding van kleine incidenten;

Zelfredzaamheid

Bij zelfredzaamheid gaat het om de mogelijkheden voor personen in het invloed gebied van een risicobron, om zichzelf in veiligheid te brengen indien een ramp of een zwaar ongeval plaatsvindt. Belangrijk aspect hierbij is, dat zij zichzelf kunnen onttrekken aan een dreigend gevaar zonder daadwerkelijke hulp van de hulpverleningsdiensten, bijvoorbeeld door te vluchten of te schuilen. Het is noodzakelijk dat mensen zich bewust zijn van de risico's en handelingsperspectieven. De mate van zelfredzaamheid in het rampgebied is bepalend voor de omvang van de hulpverlening tijdens een ramp of een zwaar ongeval. Om de zelfredzaamheid van de aanwezige personen te beoordelen, is gekeken naar de volgende aspecten:

- zelfredzaam vermogen;
- ontvluchtingsmogelijkheden;
- alarmeringsmogelijkheden.

Zelfredzaam vermogen

Het schip bedoeld voor opvang van asielzoekers bevindt zich in het invloed gebied van de risicobron. Het is geprojecteerd in het plasbrandaandachtsgebied van de vaarroute in het Noorzeekanaal. Het gaat om een object waarbij sprake is van langdurig verblijf van groepen verminderd zelfredzame personen, zoals kleine kinderen, zieken en ouderen.

Om snel te kunnen vluchten moeten de aanwezige personen zich bewust zijn van de risicobron en de hiermee verbonden gevaren. Daarom moeten zij worden geïnformeerd over de gevaren en over wat zij kunnen doen in geval van een calamiteit. Dit kan bijvoorbeeld door een nood- of calamiteitenplan.

Om te kunnen schuilen moet het schip voldoende bescherming bieden tegen de effecten van een ramp. Het is belangrijk dat alle veiligheidsvoorzieningen op het schip in het plasbrandaandachtsgebied aanwezig zijn en gekeurd volgens de normen en voorschriften zodat het risico dat voortvloeit uit het vervoer van gevaarlijke stoffen voor personen beperkt is.

Ontvluchttings mogelijkheden loodrecht van de risicobronnen

De kade en vervolgens de verdere omgeving biedt over het algemeen voldoende vluchtmogelijkheden voor de bewoners om het gebied in het geval van een calamiteit op het Noordzeekanaal, de locatie snel te verlaten.

Alarmeringsmogelijkheden bewoners en aanwezigen

Het plangebied ligt grotendeels in het sirenebereik van het bestaande Waarschuwing en Alarmering Systeem (WAS). Hierdoor is op dit moment een tijdige alarmering van de bewoners en aanwezigen mogelijk. Ook met NL-Alert kan de overheid mensen in een rampgebied en in de directe omgeving van een (dreigende) noodsituatie met een tekstbericht informeren. Dit gaat via de eigen mobiele telefoon. Hierdoor is een snelle alarmering in het plangebied mogelijk.

De bewoners zullen ook via het interne communicatiekanaal op het schip gealarmeerd worden bij een dreigende noodsituatie extern of een calamiteit.

Conclusie

In het gebied rondom de opvanglocatie te Velsen is sprake van externe veiligheidsrisico's. Deze worden veroorzaakt door het vervoer van gevaarlijke stoffen over het Noordzeekanaal. Op grond van het Besluit externe veiligheid transportroutes (Bevt) moet het groepsrisico worden verantwoord. De aspecten bestrijdbaarheid en zelfredzaamheid maken onderdeel uit van deze verantwoording. Uit beoordeling van de bestrijdbaarheid blijkt, dat de bereikbaarheid van schip en kade optimaal is.

Uit de beoordeling van de zelfredzaamheid blijkt, dat mogelijkheden tot ontvluchting goed zijn.

De alarmeringsmogelijkheden zijn voldoende. De bewoners zullen adequaat worden geïnformeerd over de gevaren. Hoe zij moeten handelen bij een ramp, bijvoorbeeld door gerichte voorlichting. En bewoners worden bij een ramp niet alleen via het bestaande WAS maar ook via de interne communicatiekanalen gealarmeerd (NL-Alert, televisie, radio, enz.).

Van: [REDACTED]

Verzonden: 08-03-2023 23:39

Aan: [REDACTED]

CC: [REDACTED]

Onderwerp: RE: Adviesvraag VOB-kade

Hoi [REDACTED]

Ik heb jouw vragen o.a. uitgezet bij [REDACTED] (bestuursondersteuning), [REDACTED] (operationeel specialist), [REDACTED] (teamchef) en [REDACTED] (districtschef). Ik heb van [REDACTED] en [REDACTED] nog geen formeel antwoord terug gehad maar ga er vanuit dat wij vast houden aan het eerder benoemde aantal FTE's van zes (6). Het is vrij lastig om het aantal daadwerkelijk ingezette FTE's goed te specificeren.

In praktijk vervul ik de rol van coördinator/aanspreekpunt voor alle betrokken partijen/partners. Vanuit deze rol ben ik dagelijks (ook in vrije tijd) regelmatig aanspreekbaar en beantwoord ik vragen meestal direct c.q. spoedig.

Ik sluit aan bij het veiligheids-overleggen, klankbordbijeenkomsten, bewonersbijeenkomsten, geef adviezen, plan controles en zet meldingen

uit. Je zult er vast beeld bij hebben 😊

Wijkagent [REDACTED] is op dit onderwerp bijna dagelijks aanspreekbaar in het dorp zelf en is met name belast met het toezicht rondom de boot en handelt op mijn verzoek inzetverzoeken af welke relatie hebben met de asielboot.

Voorts zijn er collega's uit de "spoed – en nu" dienst die preventieve surveillance uitvoeren, acteren op zogenaamde IGP /Inzet opdrachten, de spoedmeldingen afhandelen maar ook ingezet worden bij meldingen van overlast, winkeldiefstal, bemiddeling/conflict meldingen op en rond de boot.

Lang verhaal kort, lastig concreet uit de drukken in daadwerkelijk aantallen maar dat de asielboot de nodige capaciteit kost is duidelijk.

Ik zie geen problemen qua politie capaciteit m.b.t. de beoogde einddatum van 16 april.

Wel verwacht ik de komende maand i.v.m. de Ramadam wellicht iets meer reisbewegingen en met name wat meer beweging op en rond de

boot in de avonduren. E.e.a. doordat men wat later op de dag mag eten en wellicht meer/frequenter een bezoek gaat brengen bij de moskeeën

in de omgeving.

Concreet houdt dit o.a. in dat er intern door het COA het e.e.a. geregeld dient te worden qua openingstijden restaurant, gebedsruimte, wellicht aangepaste bus tijden enz. Ik heb begrepen dat het Coa al aan het voorbereiden is op dit onderwerp.

Voor de gemeente en politie is het niet ondenkbaar dat iets meer conflictmeldingen ontstaan. (niet/anders eten/drinken/ander leef/dagelijks ritme)

Voorts kan het zo zijn dat er iets meer toezicht in de avonduren benodigd is door de handhavers van de gemeente /politie.

Wat betreft een eventuele verlening in de toekomst is uiteraard de verwachting dat de bewoners van de boot wat meer de parken, centrumgebieden

en de omgeving zullen op zoeken om te recreëren. Ik verwacht dat dit te managen is met de huidige politiecapaciteit doch vergt dit wel meer toezicht in de openbare ruimten. Ik verwacht van de handhavers van de gemeente een prominente rol in het toezicht. Uiteraard zullen wij de handhavers ondersteunen waar nodig. Het is wel zaak dat er bij een eventuele verlening een nieuw/aangepast veiligheidsplan opgesteld wordt.

Mocht je nog vragen hebben dan weet je mij te vinden,

Vriendelijke groet,

[REDACTED]
Operationeel Expert Wijk
Hulpofficier van Justitie /Officier van dienst politie
Politie / Noord-Holland/ Kennemerland/ IJmond
Laan der Nederlanden 102, 1945 AC
[REDACTED]
[REDACTED] MS Teams: NP116821@politie.nl

Van: [REDACTED] [REDACTED]

Verzonden: maandag 20 februari 2023 17:41

Aan: [REDACTED] (T.) [REDACTED]

CC: [REDACTED] [REDACTED] [REDACTED] [REDACTED]

Onderwerp: Adviesvraag VOB-kade

Hi [REDACTED]

Daar ben ik weer met een adviesvraag 😊

Afgelopen zomer hebben we natuurlijk hard gewerkt aan het Veiligheidsplan voor de opvang aan de VOB-kade. O.a. op basis van het advies van de politie, heeft er afstemming plaatsgevonden in de lokale Driehoek over de benodigde politiecapaciteit.

Dit heeft geleid tot bijgaand verzoek aan de staatssecretaris, waarin wordt gevraagd om nationaal 6 FTE politie (5 FTE GGP en 1 coördinator) vrij te maken.

Dit verzoek is ook gehonoreerd.

Nu de Silja Europa in ieder geval tot 16 april mag blijven liggen en (afhankelijk van de besluitvorming in maart) misschien nog wel langer, willen we het vraagstuk rond de capaciteit opnieuw in de Driehoek bespreken. De eerste Driehoek is 9 maart a.s.

Daarom de volgende vragen:

- Kun je aangeven hoeveel capaciteit daadwerkelijk nodig is geweest het afgelopen half jaar t.b.v. de opvang aan de VOB-kade?
- Is die capaciteit beschikbaar (te maken) tot en met 16 april?
- Gesteld dat de Silja langer blijft liggen en dus ook tijdens de zomerperiode aanwezig zou zijn: is een inschatting te maken van de benodigde capaciteit? Ik kan me voorstellen dat de bewoners meer de openbare buitenruimte op zullen zoeken bijvoorbeeld. Wat betekent dit voor politie?

En inhoudelijk t.a.v. het Veiligheidsplan denk ik dat het goed is om daar nog kritisch naar te kijken als meer

duidelijk is over de einddatum. Daar plan ik dan iets voor in.

Hoor dat je er straks ook bij bent in Velsen-Noord, tot vanavond!

Met vriendelijke groet,

[Redacted]

Bibobcoördinator
Domein Publiek en Bestuur

Gemeente Velsen
Dudokplein 1, 1971 EN IJmuiden
Postbus 465, 1970 AL IJmuiden

[Redacted]



Aan deze e-mail kunnen geen rechten worden ontleend. De Gemeente Velsen sluit iedere aansprakelijkheid uit die voortvloeit uit de elektronische verzending van dit bericht. De inhoud van dit e-mailbericht (en de bijlagen) is uitsluitend bestemd voor de geadresseerde(n). Mocht u dit bericht bij vergissing ontvangen hebben dan wordt u verzocht de afzender hierover te informeren en het bericht te verwijderen. Indien u niet de geadresseerde bent noch een geautoriseerde medewerker die kennis mag nemen van berichten voor de geadresseerde, mag u het bericht niet openbaar maken of op enige wijze verspreiden of vermenigvuldigen.

-----disclaimer-----

----- Disclaimer -----

De informatie verzonden met dit e-mailbericht (en bijlagen) is uitsluitend bestemd voor de geadresseerde(n) en zij die van de geadresseerde(n) toestemming kregen dit bericht te lezen. Kennisneming door anderen is niet toegestaan.

De informatie in dit e-mailbericht (en bijlagen) kan vertrouwelijk van aard zijn en binnen het bereik van een geheimhoudingsplicht en/of een verschoningsrecht vallen.

Indien dit e-mailbericht niet voor u bestemd is, wordt u verzocht de afzender daarover onmiddellijk te informeren en het e-mailbericht (en bijlagen) te vernietigen.

Conform het beveiligingsbeleid van de Politie wordt e-mail van en naar de politie gecontroleerd op virussen, spam en phishing en moet deze e-mail voldoen aan de voor de overheid verplichte mailbeveiligingsstandaarden die zijn vastgesteld door het Forum Standaardisatie.

Mail die niet voldoet aan het beveiligingsbeleid kan worden geblokkeerd waardoor deze de geadresseerde niet bereikt. De geadresseerde wordt hiervan niet in kennis gesteld.

The information sent in this E-mail message (including any attachments) is exclusively intended for the individual(s) to whom it is addressed and for the individual(s) who has/have had permission from the recipient(s) to read this message.

Access by others is not permitted.

The information in this E-mail message (including any attachments) may be of a confidential nature and may form part of the duty of confidentiality and/or the right of non-disclosure.

If you have received this E-mail message in error, please notify the sender without delay and delete the E-mail message (including any attachments).

In conformity with the security policy of the Police, E-mails from and to the Police are checked for viruses, spam and phishing and this E-mail must meet the standards of the government-imposed E-mail security as set by the Standardization Forum.

Any E-mail failing to meet said security policy may be blocked as a result of which it will not reach the intended recipient. The recipient concerned will not be notified.

Van: Refund <vastgoed@refund.nl>

Verzonden: 20-09-2022 08:45

Aan: [REDACTED]

CC: [REDACTED]

Refund <vastgoed@refund.nl>,
[REDACTED]

Onderwerp: Re: Boot Velsen,

Prima

Dank
[REDACTED]

COA

Op di 20 sep. 2022 08:35 schreef [REDACTED]

Allen,

Ik ga aan de slag om de schouw op vrijdag plaats te laten vinden.

Er vanuit gaande dat de gedoogbeschikking vandaag wordt verleend en het coördinatieplan akkoord is.

Met vriendelijke groet,

[REDACTED]
Bibobcoördinator
Domein Publiek en Bestuur

Gemeente Velsen
Dudokplein 1, 1971 EN IJmuiden
Postbus 465, 1970 AL IJmuiden

> [REDACTED]

髒 [REDACTED]

https://www.velsen.nl/sites/default/files/logo_velsen.jpg.

Van: [REDACTED]

Verzonden: maandag 19 september 2022 23:00

Aan: 'Refund' <vastgoed@refund.nl>; [REDACTED]

CC: [REDACTED]

Onderwerp: RE: Boot Velsen,

Urgentie: Hoog

Beste [REDACTED]

Ik lees nu net dit bericht.

Ik zet dit door naar [REDACTED] omdat zij de schouw voor dit moment plant. Ook cc ik [REDACTED] en anderen die dit moeten weten.

En hoewel vaker benadrukt, meld ik het nogmaals, er zal er eerst goedkeuring van diverse partijen moeten zijn (inspectie en goedkeuring op situatie) en goedkeuring van het coördinatieplan voordat de boot in gebruik mag worden genomen en dat er asielzoekers op

worden gehuisvest.

Gezien het proces stel ik voor, de afstemming over de afschouw via [REDACTED] en [REDACTED] te laten verlopen, ik heb in de afschouw geen rol.

Met vriendelijke groet,

[REDACTED]

Senior juridisch adviseur vergunningen
Domein Fysieke Leefomgeving

Gemeente Velsen
Dudokplein 1, 1971 EN IJmuiden
Postbus 465, 1970 AL IJmuiden

> [REDACTED]

髡 [REDACTED]

https://www.velsen.nl/sites/default/files/logo_velsen.jpg.

Van: Refund <vastgoed@refund.nl>

Verzonden: maandag 19 september 2022 13:36

Aan: [REDACTED] [REDACTED]

Onderwerp: Boot Velsen

Beste [REDACTED]

Ik heb zojuist met diverse partijen overleg gehad.

[REDACTED] van Scheybeeck geeft aan dat de kade morgenmiddag geveegd wordt en aan ons kan worden opgeleverd, inclusief de fenders en shortension-systemen.

Het schip komt zeer waarschijnlijk in de loop van woensdag aan de kade en wordt het ponton er tegenaan gelegd.

Donderdag en vrijdag gaat Scheybeeck de hekwerken op de kade plaatsen want dat kan pas als de stroppen van het schip aan de bolders zijn gemaakt.

COA gaat ook donderdag en vrijdag op het schip zaken in gereedheid brengen.

Het zou dus kunnen gebeuren dat het COA al aanstaande weekend de eerste mensen kan plaatsen op het schip. Maar, dan moet alles heel vlot en goed verlopen.

Dat is eerder dan ik een uur gelden inschatte.

Er zijn vanaf donderdag een aantal dagen en tijdstippen gereserveerd voor de schouw van het schip door de VRK. Zoals ik nu zie zou het dan de voorkeur hebben dat we vrijdag de schouw doen en ILT daar dan ook bij betrekken.

Met vriendelijke groet,

[REDACTED]

Centraal Orgaan opvang asielzoekers (COA)

Directie Capaciteitsopgave

Projectmanager Vastgoed

[REDACTED]

vastgoed@refund.nl

Aan deze e-mail kunnen geen rechten worden ontleend. De Gemeente Velsen sluit iedere aansprakelijkheid uit die voortvloeit uit de elektronische verzending van dit bericht. De inhoud van dit e-mailbericht (en de bijlagen) is uitsluitend bestemd voor de geadresseerde(n).

Mocht u dit bericht bij vergissing ontvangen hebben dan wordt u verzocht de afzender hierover te informeren en het bericht te verwijderen. Indien u niet de geadresseerde bent noch een geautoriseerde medewerker die kennis mag nemen van berichten voor de geadresseerde, mag u het bericht niet openbaar maken of op enige wijze verspreiden of vermenigvuldigen.

-----disclaimer-----

Van: [redacted]

Verzonden: 01-09-2022 17:43

Aan: [redacted]

CC: [redacted]
[redacted]

Onderwerp: RE: COA Omgevingsvergunning bouwen voor bolders en hekwerk

Dag [redacted]

Duidelijk: ik heb je vraag daarom doorgezet naar de bestuurlijk vastgoedregiseur binnen COA die deze vraag kan beantwoorden; de heer [redacted]

Omdat ik weet dat die binnenkort met vakantie gaat heb ik zijn vervanger alvast in de cc van die mail meegenomen.

Ik hoop dat er z.s.m. een reply komt met de juiste antwoorden.

Met hartelijke groet,

[redacted]
Staf Facilitair Beheer COA

telefoon: [redacted]
mail: [redacted]



COA Centraal Orgaan opvang asielzoekers

Van: [redacted]

Verzonden: donderdag 1 september 2022 13:11

Aan: [redacted]

CC: [redacted]

Onderwerp: FW: COA Omgevingsvergunning bouwen voor bolders en hekwerk

Urgentie: Hoog

Dag [redacted]

Ik breng ook onderstaande e-mail bij jou onder de aandacht.

Bij de gemeente wachten we nog op een heel aantal stukken. Er is zeker overlap met de stukken die ik gister in mijn mail noemde, maar het gaat dus verder dan alleen aangepaste veiligheidsplannen en een gezondheidsplan.

Wellicht goed om als COA even met elkaar af te stemmen en de stukken met elkaar te verzamelen (op een zo kort mogelijke termijn)?

Met vriendelijke groet,

[Redacted]

Bibobcoördinator
Domein Publiek en Bestuur

Gemeente Velsen
Dudokplein 1, 1971 EN IJmuiden
Postbus 465, 1970 AL IJmuiden

> [Redacted]

甯 [Redacted] / [Redacted]

Van: [Redacted] [Redacted]

Verzonden: woensdag 31 augustus 2022 15:15

Aan: [Redacted] [Redacted]

CC: [Redacted] [Redacted] [Redacted]

[Redacted] [Redacted] [Redacted] [Redacted]

[Redacted] [Redacted] [Redacted] [Redacted]

[Redacted] [Redacted]

Onderwerp: RE: COA Omgevingsvergunning bouwen voor bolders en hekwerk

Beste [Redacted]

Ik haak [Redacted] en [Redacted] ook even aan ivm hun rol in het gedoogbesluit net zoals [Redacted]

In al een veel eerder stadium is met witteveen en bos gedeeld welke documenten/vergunningen noodzakelijk zijn tbv de boot.

Voor zover het de gemeentelijke bevoegdheid betreft is de omgevingsvergunning bouwen en aanleggen werk voor het plaatsen van de bolders/buispalen inmiddels aangevraagd. Dit betekent dat er voor de gemeente, op basis van de huidige informatie bekend bij VTH, geen vergunningen meer hoeven worden aangevraagd, maar wel dat er nog veel informatie moet worden aangeleverd om het gedoogbesluit op te kunnen stellen en de boot in gebruik te laten nemen.

Voor het strijdig gebruik met het bestemmingsplan en de overige bouwwerken op de kade (hekwerken, ponton, loopbrug ed.) is besloten geen vergunning te verlangen. Dit wordt allemaal geregeld in het gedoogbesluit ivm de gebruiksduur van 6 maanden. Mogelijk dat de VRK nog als eis stelt dat er een BBGBOP melding moet worden ingediend, maar dat is afhankelijk van hun advies en wat er precies gaat gebeuren op de kade. Zo is er bijvoorbeeld ook gesproken over de ingebruikname van een loods als bijeenkomstruimte, maar daarover hebben wij nog geen duidelijkheid verkregen.

Vanuit HHNK en RWS zal in ieder geval een watervergunning moeten worden verstrekt.

Ik voeg bij een eerdere mail van [REDACTED] aan Witteveen en Bos (voor ons het aanspreekpunt voor de omgevingsvergunningen mbt de boot). Het lijkt mij goed dat COA onderling en met Witteveen en Bos (zij hebben opdracht de omgevingsvergunningen ed. te regelen namens coa) hun vragen mbt vergunningen kan afstemmen. Ons contactpersoon is [REDACTED] van Witteveen en Bos en [REDACTED] van COA en de meneer die achter het mailadres [REDACTED] zit (ook ingehuurd door COA, ben naam even vergeten).

Mogelijk dat de verwarring komt doordat [REDACTED] spreekt over aanvraagformulieren, maar het gaat om een beschrijving van wat er waar gaat gebeuren.

Het volgende hebben we nog nodig, maar dit is bekend bij COA/Witteveen en Bos.

- Naam boot en tekeningen boot
- Tekening ligplaats en bijbehorende voorzieningen en berekeningen? (ponton, loopbrug ed.) in water en op de kant (bij voorkeur ook beoogd gebruik loods en bijbehorende tekeningen, anders volgt dat in 2^e gedoogbesluit)
- Documenten waaruit blijkt dat bouwwerken voldoende veilig zijn voor beoogde gebruik (denk aan sterkte ponton/loopbrug ed.)
- Veiligheidsplan
- Veiligheidscertificaten boot
- Brandveiligheidsrapport waarin de bouwkundige, installatietechnische en organisatorische brandveiligheidsaspecten van het cruiseschip zijn opgenomen (oa. BHV plan, vluchtroute maar ook calamiteitenroute, verzamelplaats) en toelichting op achtergrond te huisvesten personen (zelfredzaam of niet) en huisregels?

Met vriendelijke groet,

[REDACTED]

Senior juridisch adviseur vergunningen
Domein Fysieke Leefomgeving

Gemeente Velsen
Dudokplein 1, 1971 EN IJmuiden
Postbus 465, 1970 AL IJmuiden

> [REDACTED]

髯 [REDACTED]

Van: [REDACTED] [REDACTED]

Verzonden: woensdag 31 augustus 2022 12:19

Aan: [REDACTED] [REDACTED]

CC: [REDACTED] [REDACTED] [REDACTED]

[REDACTED]

Onderwerp: FW: COA Omgevingsvergunning bouwen voor bolders en hekwerk

Urgentie: Hoog

Goedemorgen [REDACTED]

Zoals gisteren aangegeven, had ik vandaag een afstemmingsoverleg met de Vrk over de veiligheidsplannen.

Ik stuur straks nog een mail met hetgeen is besproken en afgesproken tijdens dat overleg (ter info) aan jou en [REDACTED]

Een van de vragen die werd gesteld is welke vergunningen nodig zijn / zijn aangevraagd cq wat het juridisch kader is waar de gemeente zich bij de besluitvorming op baseert.

N.a.v. die vraag kreeg ik onderstaande mail van het COA.

Ik check graag bij jou of drie genoemde vergunningen inderdaad de vergunningen zijn die nodig / aangevraagd zijn. Ik meen van jou begrepen te hebben dat voor het gebruik (bestemmingsplan) een gedoogverklaring wordt voorbereid.

Hoor graag, alvast bedankt.

Met vriendelijke groet,

[Redacted]

Bibobcoördinator
Domein Publiek en Bestuur

Gemeente Velsen
Dudokplein 1, 1971 EN IJmuiden
Postbus 465, 1970 AL IJmuiden

> [Redacted]

甹 [Redacted] / [Redacted]

Van: [Redacted]

Verzonden: woensdag 31 augustus 2022 11:32

Aan: [Redacted]

Onderwerp: COA Omgevingsvergunning bouwen voor bolders en hekwerk

Vanwege een vraag naar vergunningen daarnet:

Wij hebben Bureau Witteveen en Bos ingehuurd om de vergunningaanvraag voor te bereiden, deze bestaat uit drie onderwerpen:

- Omgeving (afwijking bestemmingsplan)
- Bouwen (hekken, portiersloge, aanpassingen kade)
- Brandveilig gebruik

Zodra wij de informatie bij elkaar hebben, plannen bij voorkeur eerst een vooroverleg in met jullie voordat we de stukken uploaden.

Lastige is dat e.e.a. veel met elkaar heeft te maken

- Keuze schip
- Terreinindeling
- Positie verankering

Hoop dat er morgen helderheid is over de manier van verankering op de kade, zodat e.e.a. aan elkaar kan worden gekoppeld.

Aanvullend moeten we ook nog ontheffing / vergunning aanvragen:

- Waterwetvergunning

- Nautische ontheffing

Zijn ons zeker bewust van het korte tijdspad, maar hebben wel eerst de gegevens nodig voor we de aanvraag kunnen opmaken.

Met Vriendelijke groet,

██████████
Centraal Orgaan opvang asielzoekers (COA)
Directie Bedrijfsvoering
Afdeling Vastgoed & Facilitair
Team Vastgoedexploitatie
Teamhoofd

Telefoon: ██████████
Website: www.coa.nl
Bezoekadres: Rijnstraat 8, 2515 XP Den Haag
Postadres: Postbus 30203, 2500 GE, Den Haag

Van: ██████████ ██████████

Verzonden: dinsdag 26 juli 2022 15:43

Aan: '██████████ >'; ██████████ ██████████

██████████ 'Nachbar, ██████████ (WNN)' ██████████

CC: ██████████ ██████████

Onderwerp: Omgevingsvergunning bouwen voor bolders en hekwerk

Hoi allen!

Even een check of die informatie eerder met jullie gedeeld is: voor het plaatsen van bolders en hekwerken op of aan de kade moeten wij als gemeente een omgevingsvergunning bouwen afgeven. Zouden jullie die aanvraag bij ons willen doen zodra er iets meer zekerheid is hoe de afmeerconstructie eruit gaat zien? Dan kunnen wij ook zorgen dat dit proces op tijd afgerond wordt. Als jullie vragen hebben → die kunnen jullie aan ██████████ (zie cc mail) stellen.

Bedankt vast!

Met vriendelijke groet,



Bestuursadviseur
Publiek en Bestuur

Gemeente Velsen
Dudokplein 1, 1971 EN IJmuiden
Postbus 465, 1970 AL IJmuiden

>

甹

Aan deze e-mail kunnen geen rechten worden ontleend. De Gemeente Velsen sluit iedere aansprakelijkheid uit die voortvloeit uit de elektronische verzending van dit bericht. De inhoud van dit e-mailbericht (en de bijlagen) is uitsluitend bestemd voor de geadresseerde(n). Mocht u dit bericht bij vergissing ontvangen hebben dan wordt u verzocht de afzender hierover te informeren en het bericht te verwijderen. Indien u niet de geadresseerde bent noch een geautoriseerde medewerker die kennis mag nemen van berichten voor de geadresseerde, mag u het bericht niet openbaar maken of op enige wijze verspreiden of vermenigvuldigen. -----

disclaimer-----

Dit bericht kan informatie bevatten die niet voor u is bestemd. Indien u niet de geadresseerde bent of dit bericht abusievelijk aan u is toegezonden, wordt u verzocht dat aan de afzender te melden en het bericht te verwijderen. Het COA aanvaardt geen aansprakelijkheid voor schade, van welke aard ook, die verband houdt met risico's verbonden aan het elektronisch verzenden van berichten.

This message may contain information that is not intended for you. If you are not the addressee or if this message was sent to you by mistake, you are requested to inform the sender and delete the message. The COA organisation accepts no liability for damage of any kind resulting from the risks inherent in the electronic transmission of messages.

Centraal Orgaan opvang asielzoekers.

Aan deze e-mail kunnen geen rechten worden ontleend. De Gemeente Velsen sluit iedere aansprakelijkheid uit die voortvloeit uit de elektronische verzending van dit bericht. De inhoud van dit e-mailbericht (en de bijlagen) is uitsluitend bestemd voor de geadresseerde(n). Mocht u dit bericht bij vergissing ontvangen hebben dan wordt u verzocht de afzender hierover te informeren en het bericht te verwijderen. Indien u niet de geadresseerde bent noch een geautoriseerde medewerker die kennis mag nemen van berichten voor de geadresseerde, mag u het bericht niet openbaar maken of op enige wijze verspreiden of vermenigvuldigen. -----

disclaimer-----

Dit bericht kan informatie bevatten die niet voor u is bestemd. Indien u niet de geadresseerde bent of dit bericht abusievelijk aan u is toegezonden, wordt u verzocht dat aan de afzender te melden en het bericht te verwijderen. Het COA aanvaardt geen aansprakelijkheid voor schade, van welke aard ook, die verband houdt met risico's verbonden aan het elektronisch verzenden van berichten.

This message may contain information that is not intended for you. If you are not the addressee or if this message was sent to you by mistake, you are requested to inform the sender and delete the message. The COA organisation accepts no liability for damage of any kind resulting from the risks inherent in the electronic transmission of messages.

Centraal Orgaan opvang asielzoekers.

Van: Refund <vastgoed@refund.nl>

Verzonden: 21-09-2022 21:57

Aan: [REDACTED]

CC: [REDACTED]

Koen Radstake <KRadstake@Velsen.nl>,
[REDACTED]

Onderwerp: Re: coördinatie plan

Goedenavond [REDACTED]

Ik heb vanavond met [REDACTED] en [REDACTED] gesproken over deze lijst en met [REDACTED] afgesproken dat ik de punten verwerk in het Coördinatieplan en voor morgen 7 hr aan jullie mail.

Onze eerste reactie op de genoemde punten in rood:

N.a.v. overleg nog op te nemen in coördinatieplan:

- ·Er schijnt een speciale procedure te gelden voor toegang tot het terrein en het schip: opnemen in het coördinatieplan. Weet dat toezichthouders op grond van de Awb niet geweigerd kunnen worden.
Is correct, neem ik op. Heeft met pasjes voor schip en terrein te maken. Toezichthouders worden inderdaad niet geweigerd maar omdat de kade een ISPS-kade is moeten bezoekers - dus ook toezichthouders - bij de poort geregistreerd worden en is het prettig als zij van tevoren de locatiemanager op de hoogte brengen van hun bezoek zodat bij de portier de komst bekend is.
- ·Scheiden van de verkeersstromen: bij de slagboom komt iedereen bij elkaar. Hoe wordt vermenging van de verkeersstromen voorkomen? Dit is al eens besproken tijdens een eerdere schouw van het terrein met [REDACTED]
Tussen de Wijkermeerweg en de entree van het terrein is geen stoep en geen fietspad aanwezig. Dit stuk weg is ca 25 m lang en een langzaam verkeersroute omdat 25m na de hoek van de weg de slagboom van het beveiligde terrein al staat..
Ook komen mensen van en naar de aan te leggen bushalte buiten de poort evenwijdig aan de Wijkermeerweg. Het is onvermijdelijk dat in dat kleine gebied verkeer soms mengt. Maar het is een gebied waar heel langzaam gereden wordt.
Na de slagboom worden wandelaars tot op het schip gescheiden van overig verkeer.
- ·Bushalte pendelbus: situering, route? **Let op: dit blijkt een nieuwe situatie te zijn.** Moet nog ter toetsing naar onze verkeersadviseur. [REDACTED] is op de hoogte. Opnemen in het coördinatieplan ter goedkeuring.
Indien bouwen, stelconplaten? Dan is er mogelijk een vergunning vereist! Op zo kort mogelijke termijn een tekening.
De plaats van de bushalte bij de entree van het gebied is met jullie, [REDACTED] en [REDACTED] Zonneveld van Scheybeek besproken. Als je de poort verlaat wordt aan de rechterkant langs de Wijkermeerweg een bushalte gemaakt van bestrating. Dat die bestrating van stelconplaten is, komt omdat je daarmee voorkomt dat de grond intensief versterkt moet worden zodat voorkomen wordt dat een bus wegzakt in de zachte grond. Voor zover mij bekend is een stelconplaat als bestrating geen bouwwerk. Als daar een aparte vergunning voor aangevraagd moet worden, zal Scheybeek dat doen. Als geen

vergunning nodig is, verzoeken we jullie om geen tekening te hoeven maken maar een schets van de aannemer van wat gemaakt wordt.

- ·Tenten voor de loods: wat is het gebruik, afmetingen tent en doorgangen. Roldeur staat 3 meter omhoog, is dit continu? Hoeveel wind kan dit hebben? Hoe wordt toezicht gehouden op het roken binnen?
Er schijnt een tent geplaatst te worden voor de rokers: op de tekening zetten en constructieve gegevens leveren.
We hadden het voornemen om een pui te maken en die onder de roldeur te plaatsen als entree. Het is echter verstandiger om met tenten een entree te maken zoals nu gedaan is. Dan staat de roldeur inderdaad een stuk open tot op het dak van de tenten. De roldeur is een industriële deur en kan daardoor veel wind hebben. Van de deur zijn door de hoge leeftijd geen gegevens meer beschikbaar maar zo te zien zit deze er al heel lang in. De tenten staan aangegeven op de vergunningstekening. In de gevels zitten meerdere deuren omdat bij gebruik van de loods als calamiteitenopvang mensen met meerderen tegelijk naar binnen kunnen. Naast de roldeur is maar 1 loopdeur aanwezig en dat achten wij te weinig capaciteit.
De tenten zijn in principe bedoeld als entree voor de hal die in eerst instantie alleen bij calamiteiten mag worden gebruikt als noodopvang. Al het eventuele andere gebruik dient met de gemeente vooraf besproken te worden. Als wij de ruimten in de tenten voor rokers willen gaan gebruiken, zullen wij tijdens de schouw aanstaande zaterdag overleggen of dat toegestaan is en zo ja, welke aanvullende eisen gesteld worden en welke aanvullende voorzieningen dan gemaakt moeten worden.
- ·Constructieve gegevens tent leveren.
De tenten zijn professionele tenten en worden zakelijk verhuurd voor evenementen. Wij beschikken niet over sterkteberekeningen maar ik neem aan dat het tenten zijn met een keurmerk. Ik zal Scheybeeck vragen naar dat keurmerk.
- ·Handelingsperspectief bij demonstraties: Wie doet wat? [REDACTED] heeft hier een toelichting op gegeven tijdens het overleg. Opnemen in het coördinatieplan.
Bij vreedzame demonstraties buiten de hekwerken zullen wij geen actie ondernemen en zal de locatiemanager de mensen te woord staan als dat gewenst is. Indien betalende bezoekers en/of agressieve demonstranten een gevaarlijke situatie creëren of het terrein willen betreden, wordt de politie op de hoogte gesteld. Nemen we op in het coördinatieplan.
- ·Camera's op het terrein? Hoe is video bewaking ingericht? Waar staan de camera's en wie leest uit. Is wel besproken tijdens schouw met [REDACTED]
In de portiersloge zijn de monitoren van alle camera's opgesteld. Deze worden uitgelezen door onze professionele bewakers. Het kan zijn dat wij de locatiemanager ook een mogelijkheid geven de beelden uit te lezen.
- ·Telefoonlijst alle contactfunctionarissen aan boord, kapitein, maar ook van scheepvaartpolitie etc. Telefoonlijst in veiligheidsplan is niet compleet. Hetzelfde geldt voor het emailadres dat [REDACTED] noemde: schipvelsen@coa.nl
Gaan we verwerken.

Aandachtspunten:

- ·**Asfalteren: denk om de tracees gas en de waterputten. Deze moeten vrij blijven.**
De laag asfalt is maar dun en eenvoudig te verwijderen als dan nodig is. Deze laag was nodig omdat veel stelconplaten waren beschadigd door de bouw van de bolders, Op

deze manier is het terrein waar onze mensen komen vlak. Langs de randen moeten de hekken te staan. Voor de hulpdiensten en voor de vluchtig langs de kade hebben we een strook van 4m breed over de hele lengte van het schip gelegd. Dat is besproken met de bouwinspecteur. Putten zijn vrij gehouden.

- · Er is onduidelijkheid over de riolering: wordt het schip aangesloten op de riolering of wordt e.e.a. afgevoerd? En zo ja, aangesloten op riool: technische gegevens. Wie is waarvoor verantwoordelijk?

Deze vraag is al eerder gesteld en door Scheybeeck beantwoord. Ik zal dat antwoord opzoeken en in het Coördinatieplan verwerken.

- · Gebruik van de hal: mag alleen in geval van nood. Bij ander gebruik eerst melden en aanvragen.

Dat is bekend en meermalen besproken, ook met de veiligheidsregio een week geleden op vrijdag..

Tenslotte: dringend advies om het terrein te gebruiken conform de gedoogbeschikking en niet anders. Zeker met het oog op de juridische procedure die al lopen.

Dat is bekend. Het gebruik is niet anders dan de opzet was. Maar hier en daar hebben we een kleine aanpassing gedaan om praktische redenen. Zo blijkt dat de meerlijnen voldoende hoog hangen boven het wandelgebied zodat de gang met containers niet nodig is. Die gang was niet noodzakelijk maar eventueel door ons gewenst.

Daarbij wijs ik nog op de twee voorwaarden voor het toelaten van bewoners: een goedgekeurd coördinatieplan én een goedkeuring tijdens de schouw. Na de schouw volgt direct een collegevergadering hierover, de aanwezige ambtenaren hebben hier geen mandaat voor.

Is bekend.

Mochten jullie deze mail vanavond lezen en nog andere antwoorden verwachten, laat het me weten.

Met vriendelijke groet,

[Redacted]

Centraal Orgaan opvang asielzoekers (COA)

Directie Capaciteitsopgave

Projectmanager Vastgoed

[Redacted]

vastgoed@refund.nl

Op wo 21 sep. 2022 om 16:05 schreef [Redacted]

[Redacted]

N.a.v. overleg nog op te nemen in coördinatieplan:

- · Er schijnt een speciale procedure te gelden voor toegang tot het terrein en het schip:

opnemen in het coördinatieplan. Weet dat toezichthouders op grond van de Awb niet geweigerd kunnen worden.

- ·Scheiden van de verkeersstromen: bij de slagboom komt iedereen bij elkaar. Hoe wordt vermenging van de verkeersstromen voorkomen? Dit is al eens besproken tijdens een eerdere schouw van het terrein met [REDACTED]
- ·Bushalte pendelbus: situering, route? **Let op: dit blijkt een nieuwe situatie te zijn.** Moet nog ter toetsing naar onze verkeersadviseur. [REDACTED] is op de hoogte. Opnemen in het coördinatieplan ter goedkeuring.

Indien bouwen, stelconplaten? Dan is er mogelijk een vergunning vereist! Op zo kort mogelijke termijn een tekening.

- ·Tenten voor de loods: wat is het gebruik, afmetingen tent en doorgangen. Roldeur staat 3 meter omhoog, is dit continu? Hoeveel wind kan dit hebben? Hoe wordt toezicht gehouden op het roken binnen?
- ·Constructieve gegevens tent leveren.
- ·Er schijnt een tent geplaatst te worden voor de rokers: op de tekening zetten en constructieve gegevens leveren.
- ·Handelingsperspectief bij demonstraties: Wie doet wat? [REDACTED] heeft hier een toelichting op gegeven tijdens het overleg. Opnemen in het coördinatieplan.
- ·Camera's op het terrein? Hoe is video bewaking ingericht? Waar staan de camera's en wie leest uit. Is wel besproken tijdens schouw met [REDACTED]
- ·Telefoonlijst alle contactfunctionarissen aan boord, kapitein, maar ook van scheepvaartpolitie etc. Telefoonlijst in veiligheidsplan is niet compleet. Hetzelfde geldt voor het emailadres dat [REDACTED] noemde: schipvelsen@coa.nl

Aandachtspunten:

- ·**Asfalteren: denk om de traces gas en de waterputten. Deze moeten vrij blijven.**
- ·Er is onduidelijkheid over de riolering: wordt het schip aangesloten op de riolering of wordt e.e.a. afgevoerd? En zo ja, aangesloten op riool: technische gegevens. Wie is waarvoor verantwoordelijk?
- ·Gebruik van de hal: mag alleen in geval van nood. Bij ander gebruik eerst melden melden en aanvragen.

Tenslotte: dringend advies om het terrein te gebruiken conform de gedoogbeschikking en niet anders. Zeker met het oog op de juridische procedure die al lopen.

Daarbij wijs ik nog op de twee voorwaarden voor het toelaten van bewoners: een goedgekeurd coördinatieplan én een goedkeuring tijdens de schouw. Na de schouw volgt direct een collegevergadering hierover, de aanwezige ambtenaren hebben hier geen mandaat VOOR.

Met vriendelijke groet,

[REDACTED]

Gemeente Velsen
Dudokplein 1, 1971 EN IJmuiden
Postbus 465, 1970 AL IJmuiden

> [REDACTED]

髯 [REDACTED]

https://www.velsen.nl/sites/default/files/logo_velsen.jpg.

Aan deze e-mail kunnen geen rechten worden ontleend. De Gemeente Velsen sluit iedere aansprakelijkheid uit die voortvloeit uit de elektronische verzending van dit bericht. De inhoud van dit e-mailbericht (en de bijlagen) is uitsluitend bestemd voor de geadresseerde(n). Mocht u dit bericht bij vergissing ontvangen hebben dan wordt u verzocht de afzender hierover te informeren en het bericht te verwijderen. Indien u niet de geadresseerde bent noch een geautoriseerde medewerker die kennis mag nemen van berichten voor de geadresseerde, mag u het bericht niet openbaar maken of op enige wijze verspreiden of vermenigvuldigen.

-----disclaimer-----

Van: [redacted]

Verzonden: 19-06-2023 11:54

Aan: [redacted]

CC: [redacted]

Onderwerp: RE: Coördinatieplan Ocean Majesty Velsen. EV docx.docx

Hoi [redacted]

Hierbij de situatietekening. Er zijn nog wat interne opmerkingen gekomen op het veiligheids- en coördinatieplan. Dus goed idee om hier nu even niets mee te doen 😊

Groet

[redacted]

Van: [redacted]

Verzonden: maandag 19 juni 2023 11:25

Aan: [redacted]

CC: [redacted]

Onderwerp: RE: Coördinatieplan Ocean Majesty Velsen. EV docx.docx

Hoi [redacted] en [redacted],

Onderin het coördinatieplan staat een situatietekening.
Kan die separaat worden toegezonden, t.b.v. de leesbaarheid.

Alvast bedankt.

Met vriendelijke groet,

[redacted]

Bibobcoördinator
Domein Publiek en Bestuur

Gemeente Velsen
Dudokplein 1, 1971 EN IJmuiden
Postbus 465, 1970 AL IJmuiden

[redacted]

[redacted]

[redacted]



Van: [redacted]

Verzonden: vrijdag 16 juni 2023 11:13

Aan: [redacted]

CC: [redacted]

Onderwerp: FW: Coördinatieplan Ocean Majesty Velsen. EV docx.docx

Hoi [redacted]

Ik deel graag dit concept-coördinatieplan met je. Wellicht heb jij opmerkingen hierop zodat deze direct meegenomen kunnen worden?

Het veiligheidsplan in concept ontvang je maandag van me.

Klopt het dat ik bij jou kan zijn voor eventuele opmerkingen op deze twee stukken?

Groet

[redacted]

Van: [redacted]

Verzonden: vrijdag 16 juni 2023 09:42

Aan: [redacted]
[redacted]
[redacted]

CC: [redacted]
[redacted]

Onderwerp: RE: Coördinatieplan Ocean Majesty Velsen. EV docx.docx

Beste alle,

Hierbij mijn opmerkingen.

[redacted] en [redacted] check jullie nog een keer? We spreken de gemeente maandag weer en wil de definitieve versie naar hun dan mailen.

Groet

[redacted]

Van: [redacted]

Verzonden: donderdag 15 juni 2023 22:10

Aan: [redacted]
[redacted]

CC: [redacted]
[redacted]

Onderwerp: Coördinatieplan Ocean Majesty Velsen. EV docx.docx

Goedenavond Allen,

Hierbij alvast het aangepaste coördinatie plan voor de locatie te Velsen.

Mijns inziens heb ik alle opmerkingen nu verwerkt en aangepast, mocht ik toch nog iets vergeten zijn, laat mij dit dan zo spoedig mogelijk weten zodat ik het nog voor maandag kan gaan aanpassen.

Zodra ik het veiligheidsplan aangepast heb, zal ik deze ook met jullie delen.

M. Vr. Gr.



Staf Facilitair/beheer zaken.

Directie O&B Regio Midden-Noord.

Telnr: [redacted]

Mail: [redacted]

Bezoekadres:

Vossemeerdijk 40

8251 PN Dronten

(gebouw B)



Centraal Orgaan opvang asielzoekers

Dit bericht kan informatie bevatten die niet voor u is bestemd. Indien u niet de geadresseerde bent of dit bericht abusievelijk aan u is toegezonden, wordt u verzocht dat aan de afzender te melden en het bericht te verwijderen. Het COA aanvaardt geen aansprakelijkheid voor schade, van welke aard ook, die verband houdt met risico's verbonden aan het elektronisch verzenden van berichten.

This message may contain information that is not intended for you. If you are not the addressee or if this message was sent to you by mistake, you are requested to inform the sender and delete the message. The COA organisation accepts no liability for damage of any kind resulting from the risks inherent in the electronic transmission of messages.

Centraal Orgaan opvang asielzoekers.

Aan deze e-mail kunnen geen rechten worden ontleend. De Gemeente Velsen sluit iedere aansprakelijkheid uit die voortvloeit uit de elektronische verzending van dit bericht. De inhoud van dit e-mailbericht (en de bijlagen) is uitsluitend bestemd voor de geadresseerde(n). Mocht u dit bericht bij vergissing ontvangen hebben dan wordt u verzocht de afzender hierover te informeren en het bericht te verwijderen. Indien u niet de geadresseerde bent noch een geautoriseerde medewerker die kennis mag nemen van berichten voor de geadresseerde, mag u het bericht niet openbaar maken of op enige wijze verspreiden of vermenigvuldigen. -----

disclaimer-----

Dit bericht kan informatie bevatten die niet voor u is bestemd. Indien u niet de geadresseerde bent of dit bericht abusievelijk aan u is toegezonden, wordt u verzocht dat aan de afzender te melden en het bericht te verwijderen. Het COA aanvaardt geen aansprakelijkheid voor schade, van welke aard ook, die verband houdt met risico's verbonden aan het elektronisch verzenden van berichten.

This message may contain information that is not intended for you. If you are not the addressee or if this message was sent to you by mistake, you are requested to inform the sender and delete the message. The

COA organisation accepts no liability for damage of any kind resulting from the risks inherent in the electronic transmission of messages.

Centraal Orgaan opvang asielzoekers.

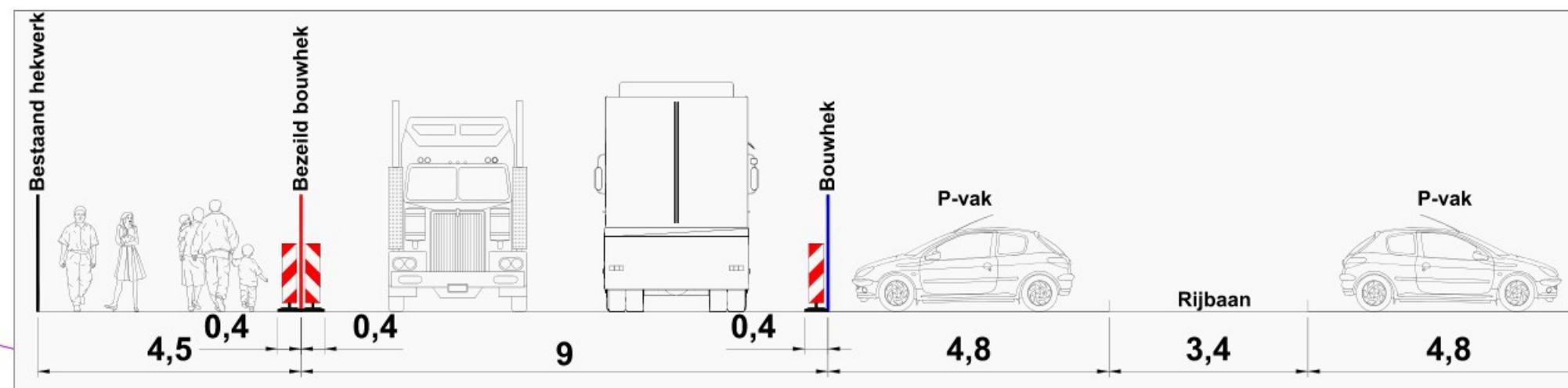
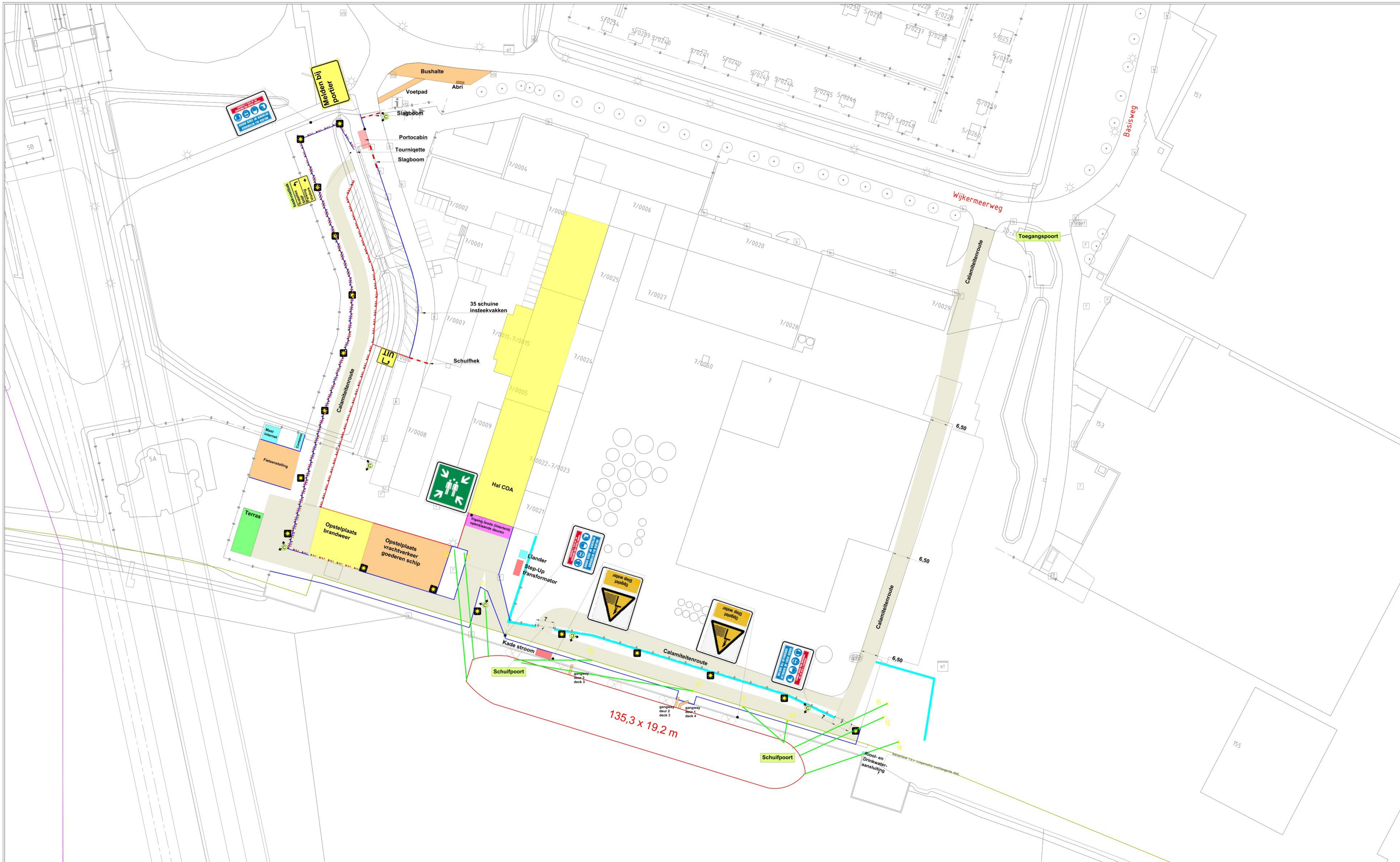

Legenda:

	Calamiteitenroute		Eigendomsgrs
	62 Bezeild bouwhekken		Waterkundig beheersgrs
	196 Gewone bouwhekken		Waterkwaliteitsgrs
	145 Geleidebakens, 3,5m h.o.h.		
	BUKO Waakt camera		
	Lichtmast		
	208m Legoblok		

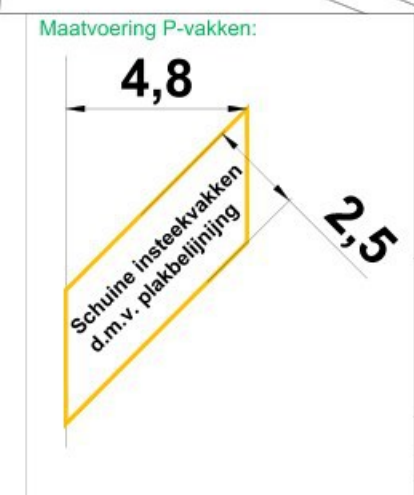

Project / omschrijving:
Opvang asielzoekers
Wijkmeerweg
Velsen-Noord

GEMEENTE VELSEN

BUKO INFRASTRUCTUUR

Ontworpen: Datum: 1-9-2022	Getekend: Datum: 16-6-2023	Gecontroleerd: Datum: 16-6-2023	Schaal: Formaat: A1 Versie: 10	N.v.t.	Tekeningnummer: BMO 22.0986.1
--------------------------------------	--------------------------------------	---	---	---------------	---

Van: [REDACTED]

Verzonden: 17-09-2022 11:36

Aan: [REDACTED]

CC: [REDACTED]

Onderwerp: RE: E-mail en telefoonnummer van Trichion voor veiligheids overleg

Dag [REDACTED]

Je kunt contact opnemen met de heer [REDACTED]
telefoon: [REDACTED]

Ik zal hem op de hoogte stellen dat je hierover contact kunt opnemen.
Dank.

Met hartelijke groet,

[REDACTED]
Staf Facilitair Beheer COA

telefoon: [REDACTED]
mail: [REDACTED]

-----Oorspronkelijk bericht-----

Van: [REDACTED]

Verzonden: dinsdag 13 september 2022 18:22

Aan: [REDACTED]

CC: [REDACTED]

Onderwerp: E-mail en telefoonnummer van Trichion voor veiligheids overleg

Beste [REDACTED]

Heb jij de contactgegevens van de Trichion afgevaardigde die bij het reguliere veiligheidsoverleg, Velsen, BOA, s politie COA Locatie Man kan aansluiten Ik heb dit nodig voor [REDACTED] die graag dit overleg wil opstarten en de uitnodigingen wil verzenden.

Met vriendelijke groet,

[REDACTED]
Verstuurd vanaf mijn iPad

Dit bericht kan informatie bevatten die niet voor u is bestemd. Indien u niet de geadresseerde bent of dit bericht abusievelijk aan u is toegezonden, wordt u verzocht dat aan de afzender te melden en het bericht te verwijderen. Het COA aanvaardt geen aansprakelijkheid voor schade, van welke aard ook, die verband houdt met risico's verbonden aan het elektronisch verzenden van berichten.
This message may contain information that is not intended for you. If you are not the addressee or if this message was sent to you by mistake, you are requested to inform the sender and delete the message. The COA organisation accepts no liability for damage of any kind resulting from the risks inherent in the electronic transmission of messages.
Centraal Orgaan opvang asielzoekers.

Van: Refund <vastgoed@refund.nl>

Verzonden: 19-09-2022 13:51

Aan: [REDACTED]

CC: Refund <vastgoed@refund.nl>,
[REDACTED]

Onderwerp: Re: Informatie zorg voor asielzoekers in Velsen-Noord

[REDACTED]
Ik heb de opmerkingen van de wijkagent ontvangen. Dat waren de opmerkingen van de politie die al eerder aan ons doorgegeven waren.

Ik zal dat nu weer checken.

Gezondheidsplan ga ik nu weer over bellen want dat was volgens mij ook geregeld.

Met vriendelijke groet,

[REDACTED]
Centraal Orgaan opvang asielzoekers (COA)

Directie Capaciteitsopgave

Projectmanager Vastgoed

[REDACTED]
vastgoed@refund.nl

Op ma 19 sep. 2022 om 13:48 schreef [REDACTED]

Dag [REDACTED]

Die aanvullende opmerkingen zijn vrijdagochtend om 9:13 uur door mij aan jullie verzonden.

[REDACTED]
[REDACTED]
Ik heb straks nog overleg met de teamchef politie om na te gaan of het inderdaad om afstemmingszaken gaat of niet. Dat nemen we dan mee in het advies richting B&W.

Voor wat betreft het gezondheidsplan GZA: waar kan ik dit vinden in de laatste versie van het veiligheidsplan?

Met vriendelijke groet,

[REDACTED]
Bibobcoördinator
Domein Publiek en Bestuur

Gemeente Velsen
Dudokplein 1, 1971 EN IJmuiden
Postbus 465, 1970 AL IJmuiden

> [REDACTED]
[REDACTED]

https://www.velsen.nl/sites/default/files/logo_velsen.jpg.

Van: Refund <vastgoed@refund.nl>

Verzonden: maandag 19 september 2022 13:43

Aan: [REDACTED]

CC: [REDACTED]

Onderwerp: Re: Informatie zorg voor asielzoekers in Velsen-Noord

[REDACTED] en [REDACTED]

De opmerkingen van de politie zijn zover als dat kan verwerkt een aantal zaken gaan over nadere uitwerking of hebben wij geen directe invloed op.

Donderdagavond heb ik de wijkagent gesproken en hij wilde vrijdagmorgen nog meer aanvullende eisen aan ons sturen maar heeft dat niet gedaan. [REDACTED]

[REDACTED]

[REDACTED] We hebben de komende weken meermalen overleg over invulling van afspraken omtrent veiligheid en daar zal de politie zeker bij aanwezig zijn.

Met vriendelijke groet,

[REDACTED]

Centraal Orgaan opvang asielzoekers (COA)

Directie Capaciteitsopgave

Projectmanager Vastgoed

[REDACTED]

vastgoed@refund.nl

!

Op ma 19 sep. 2022 om 12:48 schreef [REDACTED]

Beste [REDACTED]

Klopt het dat het gezondheidsplan GZA en de opmerkingen van politie (zie mijn mail van vrijdag) nog niet verwerkt zijn in de laatste versie van het veiligheidsplan?

Met vriendelijke groet,

[REDACTED]

Bibobcoördinator
Domein Publiek en Bestuur

Gemeente Velsen
Dudokplein 1, 1971 EN IJmuiden
Postbus 465, 1970 AL IJmuiden

> [REDACTED]

髯 [REDACTED]

https://www.velsen.nl/sites/default/files/logo_velsen.jpg.

Van: [REDACTED]

Verzonden: zaterdag 17 september 2022 17:27

Aan: [REDACTED]

Onderwerp: Fwd: Informatie zorg voor asielzoekers in Velsen-Noord
[Outlook voor Android](#) downloaden

Van: [redacted]

Verstuurd: donderdag 15 september 2022 14:38

Aan: [redacted]

CC: [redacted] Jose

Been [redacted]

Onderwerp: FW: Informatie zorg voor asielzoekers in Velsen-Noord

Beste [redacted]

Bijgaand een aanvullend stuk dat opgenomen moet worden bij het
gedoogbesluit.

Hiermee wordt er voldaan aan de aspecten voor het gezondheidsplan.

Met vriendelijke groet,

[redacted]

Senior juridisch adviseur vergunningen
Domein Fysieke Leefomgeving

Gemeente Velsen
Dudokplein 1, 1971 EN IJmuiden
Postbus 465, 1970 AL IJmuiden

> [redacted]

髯 [redacted]

https://www.velsen.nl/sites/default/files/logo_velsen.jpg.

Van: [redacted]

Verzonden: donderdag 15 september 2022 12:48

Aan: [redacted]

Onderwerp: FW: Informatie zorg voor asielzoekers in Velsen-Noord

Hi [redacted]

Stuur jij dit naar de huisadvocaat?

[redacted]

Met vriendelijke groet,

[redacted]

Bibobcoördinator
Domein Publiek en Bestuur

Gemeente Velsen
Dudokplein 1, 1971 EN IJmuiden
Postbus 465, 1970 AL IJmuiden

> [redacted]

https://www.velsen.nl/sites/default/files/logo_velsen.jpg.

Van: [REDACTED]

Verzonden: donderdag 15 september 2022 11:28

Aan: [REDACTED]

Onderwerp: Fwd: Informatie zorg voor asielzoekers in Velsen-Noord

Hoi [REDACTED]

Hopelijk is dit het document dat voldoet aan de eisen/wensen.

Met vriendelijke groet,

[REDACTED]

Begin doorgestuurd bericht:

Van: [REDACTED]

Onderwerp: Informatie zorg voor asielzoekers in Velsen-Noord

Datum: 15 september 2022 om 11:03:37 CEST

Aan: [REDACTED]

[REDACTED]

Beste [REDACTED]

Bij deze alle informatie die we tot nu toe hebben.

Bijgevoegd de fact-sheet zoals dat zo mooi heet.

Daarin worden veel zaken besproken en ook websites aanbevolen, ik heb ze gelijk hieronder gezet:

Intercollegiaal overleg:

Er volgt nog een team-mailadres en telefoonnummers. Zodra deze bekend zijn ontvang je die.

In de A(vond)N(acht)W(weekend) verloopt intercollegiaal overleg via de

Praktijklijn. Dit is een landelijk callcentre speciaal voor asielzoekers

Vergoedingen en zorg: asielzoekers hebben een standaard

basisverzekering die bijna hetzelfde is als regulier (geen eigen risico, aantal beperkingen in de te leveren zorg).

<https://www.gzasielzoekers.nl/ikbenprofessional/praktischeinformatie/vergoedingen>

In Velsen-Noord is het GZA is ma t/m vrijdag aanwezig.

Het team in Velsen bestaat uit doktersassistenten, verpleegkundigen, huisarts en mogelijk in de toekomst poh-ggz.

Dagelijks kan men een afspraak maken met de arts/verpleegkundige door op het inloopspreekuur te verschijnen.

Apotheek:

Dependance van Service Apotheek Donker in Beverwijk
apotheek Donker

Patiënten kunnen hier dagelijks zelfstandig de volgende dag hun medicatie ophalen.

Verloskundige:

Verloskundigen Velsbroek & Ijmuiden

Verder is er contact gelegd met Buurtzorg Velsen 4 en is fysiotherapeut Cranial betrokken. Ook PsyQ en de crisisdienst zijn op de hoogte en er is contact met JGZ Kennemerland te Ijmuiden.

Qua mondzorg is er contact gelegd met de tandarts- bus van Medi-care.

Bij verdere vragen hoor ik het graag en mail en telefoonnummer komen jullie kant uit zodra deze operationeel zijn.

Met vriendelijke groet,

██████████
Kwartiermaker regio Noord Holland/Zuid
Bereikbaar di-wo-do-vrij (oneven weken)
telefoonnummer | mobiel ██████████

Aan deze e-mail kunnen geen rechten worden ontleend. De Gemeente Velsen sluit iedere aansprakelijkheid uit die voortvloeit uit de elektronische verzending van dit bericht. De inhoud van dit e-mailbericht (en de bijlagen) is uitsluitend bestemd voor de geadresseerde(n). Mocht u dit bericht bij vergissing ontvangen hebben dan wordt u verzocht de afzender hierover te informeren en het bericht te verwijderen. Indien u niet de geadresseerde bent noch een geautoriseerde medewerker die kennis mag nemen van berichten voor de geadresseerde, mag u het bericht niet openbaar maken of op enige wijze verspreiden of vermenigvuldigen. -----
disclaimer-----

Aan deze e-mail kunnen geen rechten worden ontleend. De Gemeente Velsen sluit iedere aansprakelijkheid uit die voortvloeit uit de elektronische verzending van dit bericht. De inhoud van dit e-mailbericht (en de bijlagen) is uitsluitend bestemd voor de geadresseerde(n). Mocht u dit bericht bij vergissing ontvangen hebben dan wordt u verzocht de afzender hierover te informeren en het bericht te verwijderen. Indien u niet de geadresseerde bent noch een geautoriseerde medewerker die kennis mag nemen van berichten voor de geadresseerde, mag u het bericht niet openbaar maken of op enige wijze verspreiden of vermenigvuldigen.
-----disclaimer-----

Van: [redacted]
Verzonden: 21-09-2022 09:48
Aan: [redacted]
CC: [redacted]
Onderwerp: RE: Optie: schouw VOB-kade

[redacted]
Zoals het er nu uitziet, zullen [redacted] en ik naar de schouw komen. [redacted] is Projectleider binnen de GGD op gebied van vluchtelingen en asielzoekers. Mogelijk dat THZ nog aansluit, zij zijn al in Tallin geweest maar misschien willen ze de feitelijke situatie in Velsen zien.

Tot vrijdag!

Vriendelijke groeten,

[redacted]
Beleidsadviseur GHOR / ACGZ
Cluster Crisisondersteuning & Opleiding

GGD Kennemerland

Bezoekadres: Zijlweg 200, 2015 CK Haarlem

Postadres: Postbus 5514, 2000 GM Haarlem

Mobiel: [redacted]

Telefoon: [redacted]

E-mail: [redacted]

Meer weten over de [GHOR](#)? Meld je aan voor onze [nieuwsbrief 'GHOR in beeld'](#)

GGD Kennemerland is onderdeel van Veiligheidsregio Kennemerland. De andere partners binnen deze veiligheidsregio zijn de Brandweer Kennemerland, Veiligheidsbureau Kennemerland en het Meld- en Informatie Centrum Kennemerland.

Van: [redacted]
Verzonden: dinsdag 20 september 2022 12:01

Aan: [redacted]

[redacted]
[redacted]

'Refund'

<vastgoed@refund.nl>; [redacted] COA [redacted]

[redacted]
[redacted]
[redacted]
[redacted]
[redacted]

CC: [redacted]

Onderwerp: RE: Optie: schouw VOB-kade

Urgentie: Hoog

Collega's,

We proberen de schouw op vrijdagochtend plaats te laten vinden, verzoek om hiermee rekening te houden in jullie agenda.

Donderdagmiddag volgt een 'go' or 'no-go'. Dit stem ik af met [redacted] COA.

Alvast bedankt.

Met vriendelijke groet,

[Redacted]

Bibobcoördinator
Domein Publiek en Bestuur

Gemeente Velsen
Dudokplein 1, 1971 EN IJmuiden
Postbus 465, 1970 AL IJmuiden

> [Redacted]

髯 [Redacted]

https://www.velsen.nl/sites/default/files/logo_velsen.jpg.

-----Oorspronkelijke afspraak-----

Van: [Redacted]

Verzonden: vrijdag 16 september 2022 11:04

Aan: [Redacted]

'Refund'; [Redacted]

[Redacted] COA; [Redacted]

CC: [Redacted]

Onderwerp: Optie: schouw VOB-kade

Tijd: vrijdag 23 september 2022 10:00-12:50 (UTC+01:00) Amsterdam, Berlijn, Bern, Rome, Stockholm, Wenen.

Locatie: VOB-kade

[Redacted]

Zoals afgesproken, plan ik alvast een aantal mogelijke momenten voor een schouw van het terrein aan de VOB-kade.

Het is nog onduidelijk wanneer het schip aankomt en daarna heeft het COA nog ongeveer 2 dagen nodig om de terreininrichting in orde te maken.

Ik doe daarom opnieuw een beroep op jullie flexibiliteit de komende 2 weken.

Er volgen dus een aantal uitnodigingen.

Misschien jullie iemand tussen de genodigden? Laat mij dit dan weten, dan kijken we wie er nog aan moet sluiten. In het kader van de efficiëntie is een te grote groep niet handig.

Met vriendelijke groet,

[Redacted]

Bibobcoördinator
Domein Publiek en Bestuur

Gemeente Velsen
Dudokplein 1, 1971 EN IJmuiden
Postbus 465, 1970 AL IJmuiden

> [Redacted]

髯 [Redacted]

https://www.velsen.nl/sites/default/files/logo_velsen.jpg.

Aan deze e-mail kunnen geen rechten worden ontleend. De Gemeente Velsen sluit iedere aansprakelijkheid uit die voortvloeit uit de elektronische verzending van dit bericht. De inhoud van dit e-

mailbericht (en de bijlagen) is uitsluitend bestemd voor de geadresseerde(n). Mocht u dit bericht bij vergissing ontvangen hebben dan wordt u verzocht de afzender hierover te informeren en het bericht te verwijderen. Indien u niet de geadresseerde bent noch een geautoriseerde medewerker die kennis mag nemen van berichten voor de geadresseerde, mag u het bericht niet openbaar maken of op enige wijze verspreiden of vermenigvuldigen. -----
disclaimer-----

*****DISCLAIMER*****

De informatie verzonden met dit e-mailbericht (en bijlagen) is uitsluitend bestemd voor de geadresseerde(n) en zij die van de geadresseerde(n) toestemming kregen dit bericht te lezen. Gebruik door anderen dan geadresseerde(n) is verboden. De informatie in dit e-mailbericht (en bijlagen) kan vertrouwelijk van aard zijn en kan binnen het bereik vallen van een geheimhoudingsplicht en een verschoningsrecht. Externe e-mail wordt door Veiligheidsregio Kennemerland niet gebruikt voor het aangaan van verplichtingen. Aan de inhoud van dit bericht kunnen geen rechten worden ontleend.

Van: [redacted]

Verzonden: 13-09-2022 13:02

Aan: [redacted]

Onderwerp: RE: Opvang VOB-kade

Super !

Bedankt voor alle info.

Vriendelijke groet,

[redacted]

Operationeel Expert Wijk

Hulpofficier van Justitie /Officier van dienst politie

Politie / Noord-Holland/ Kennemerland/ IJmond

Laan der Nederlanden 102, 1945 AC

[redacted]

[redacted]

Van: [redacted]

Verzonden: dinsdag 13 september 2022 12:58

Aan: [redacted] (T.) [redacted]

CC: [redacted]

Onderwerp: Opvang VOB-kade

Hi [redacted]

Ik stuur je straks twee mails met daarin download links. Daarin zitten veel stukken, waaronder ook de inrichtingstekeningen en de laatste versie van het veiligheidsplan (september, als het goed is heb je die al).

Die stukken zijn nu voor advies uitgezet naar de Vrk.

Ik probeer voor woensdag een eerste afstemmingsoverleg te (laten) organiseren met daarbij aanwezig:

- ·Locatiemanager [redacted]
- ·Beveiliging (Trigion via Coa)
- ·Coördinatoren BOA's Beverwijk en Velsen
- [redacted] en
- ·Jij namens politie

Wordt vervolgd!

Ik ben vanmiddag niet bereikbaar i.v.m. een sessie met de gemeenteraad en morgen vrij.

Maar ik probeer tussendoor mijn mail nog even te lezen.

Met vriendelijke groet,

[redacted]

> [REDACTED]
髯 [REDACTED]

https://www.velsen.nl/sites/default/files/logo_velsen.jpg.

Aan deze e-mail kunnen geen rechten worden ontleend. De Gemeente Velsen sluit iedere aansprakelijkheid uit die voortvloeit uit de elektronische verzending van dit bericht. De inhoud van dit e-mailbericht (en de bijlagen) is uitsluitend bestemd voor de geadresseerde(n). Mocht u dit bericht bij vergissing ontvangen hebben dan wordt u verzocht de afzender hierover te informeren en het bericht te verwijderen. Indien u niet de geadresseerde bent noch een geautoriseerde medewerker die kennis mag nemen van berichten voor de geadresseerde, mag u het bericht niet openbaar maken of op enige wijze verspreiden of vermenigvuldigen. -----

disclaimer-----

----- Disclaimer -----

De informatie verzonden met dit e-mailbericht (en bijlagen) is uitsluitend bestemd voor de geadresseerde(n) en zij die van de geadresseerde(n) toestemming kregen dit bericht te lezen. Kennisneming door anderen is niet toegestaan.

De informatie in dit e-mailbericht (en bijlagen) kan vertrouwelijk van aard zijn en binnen het bereik van een geheimhoudingsplicht en/of een verschoningsrecht vallen.

Indien dit e-mailbericht niet voor u bestemd is, wordt u verzocht de afzender daarover onmiddellijk te informeren en het e-mailbericht (en bijlagen) te vernietigen.

Conform het beveiligingsbeleid van de Politie wordt e-mail van en naar de politie gecontroleerd op virussen, spam en phishing en moet deze e-mail voldoen aan de voor de overheid verplichte mailbeveiligingsstandaarden die zijn vastgesteld door het Forum Standaardisatie.

Mail die niet voldoet aan het beveiligingsbeleid kan worden geblokkeerd waardoor deze de geadresseerde niet bereikt. De geadresseerde wordt hiervan niet in kennis gesteld.

The information sent in this E-mail message (including any attachments) is exclusively intended for the individual(s) to whom it is addressed and for the individual(s) who has/have had permission from the recipient(s) to read this message.

Access by others is not permitted.

The information in this E-mail message (including any attachments) may be of a confidential nature and may form part of the duty of confidentiality and/or the right of non-disclosure.

If you have received this E-mail message in error, please notify the sender without delay and delete the E-mail message (including any attachments).

In conformity with the security policy of the Police, E-mails from and to the Police are checked for viruses, spam and phishing and this E-mail must meet the standards of the government-imposed E-mail security as set by the Standardization Forum.

Any E-mail failing to meet said security policy may be blocked as a result of which it will not reach the intended recipient. The recipient concerned will not be notified.

Van: [redacted]

Verzonden: 27-06-2023 12:51

Aan: [redacted]

CC: [redacted]

[redacted]

[redacted]

Onderwerp: RE: overleg veiligheidsplan

Hoi [redacted]

We wachten jullie reactie af.

En ja, je kan beide heren uitnodigen voor een evaluatie-overleg.

Groet

[redacted]

Verzonden met BlackBerry Work
(www.blackberry.com)

Van: [redacted]

Datum: dinsdag 27 jun. 2023 12:49 PM

Aan: [redacted]

Kopie: [redacted]

Onderwerp: overleg veiligheidsplan

Hoi [redacted]

Mijn collega [redacted] en ik zijn bezig de opmerkingen van onze veiligheidspartners op het veiligheids- en coördinatieplan te bundelen.

We zullen dat dan vandaag sturen ter verwerking.

Er is ook de behoefte om even met elkaar te overleggen over een aantal punten die uit de evaluatie rond de Silja zijn gekomen.

Wie kan ik daar het best voor uitnodigen? [redacted] en / of [redacted] denk ik?

Hoor het graag, alvast bedankt.

Met vriendelijke groet,

[redacted]

Bibobcoördinator
Domein Publiek en Bestuur



Aan deze e-mail kunnen geen rechten worden ontleend. De Gemeente Velsen sluit iedere aansprakelijkheid uit die voortvloeit uit de elektronische verzending van dit bericht. De inhoud van dit e-mailbericht (en de bijlagen) is uitsluitend bestemd voor de geadresseerde(n). Mocht u dit bericht bij vergissing ontvangen hebben dan wordt u verzocht de afzender hierover te informeren en het bericht te verwijderen. Indien u niet de geadresseerde bent noch een geautoriseerde medewerker die kennis mag nemen van berichten voor de geadresseerde, mag u het bericht niet openbaar maken of op enige wijze verspreiden of vermenigvuldigen. -----

disclaimer-----

Dit bericht kan informatie bevatten die niet voor u is bestemd. Indien u niet de geadresseerde bent of dit bericht abusievelijk aan u is toegezonden, wordt u verzocht dat aan de afzender te melden en het bericht te verwijderen. Het COA aanvaardt geen aansprakelijkheid voor schade, van welke aard ook, die verband houdt met risico's verbonden aan het elektronisch verzenden van berichten.

This message may contain information that is not intended for you. If you are not the addressee or if this message was sent to you by mistake, you are requested to inform the sender and delete the message. The COA organisation accepts no liability for damage of any kind resulting from the risks inherent in the electronic transmission of messages.

Centraal Orgaan opvang asielzoekers.

Van: Refund <vastgoed@refund.nl>

Verzonden: 22-09-2022 15:21

Aan: [REDACTED]

Onderwerp: Re: schip Velsen Noord

[REDACTED]
Ik begreep vanmorgen van [REDACTED] dat zij het toegevoegd heeft aan de stukken.

Groet

Op wo 21 sep. 2022 om 14:49 schreef [REDACTED]

[REDACTED]
Gezondheidsplan (de factsheet etc) is niet toegevoegd aan het veiligheidsplan.

Wil je dit in het coördinatie plan meenemen, anders is het nergens vastgelegd.

Met vriendelijke groet,

[REDACTED]
Bibobcoördinator
Domein Publiek en Bestuur

Gemeente Velsen
Dudokplein 1, 1971 EN IJmuiden
Postbus 465, 1970 AL IJmuiden

> [REDACTED]

髯 [REDACTED]

https://www.velsen.nl/sites/default/files/logo_velsen.jpg.

Van: Refund <vastgoed@refund.nl>

Verzonden: woensdag 21 september 2022 13:46

Aan: [REDACTED]

Onderwerp: Re: schip Velsen Noord

ILT vrijdag is prima

Op wo 21 sep. 2022 13:40 schreef [REDACTED]

Beste [REDACTED]

Dank voor dit bericht.

De schouw staat straks ook op de agenda van het afstemmingsoverleg. De meeste relevante partijen zitten dan aan tafel.

Laten we er dan een klap op geven.

Ik denk dat het wel goed is om het ILT vrijdag alvast te laten komen? Hoe zie jij dit?

Een aandachtspunt van onze toezichthouder na zijn bezoek vandaag is de tent voor de loods.

Deze staat ook op de tekening, dus wat dat betreft prima. Wel is het zo dat men door de tent moet om de loods te bereiken.

Is dit meegenomen in het coördinatieplan? Zo nee, dan dit nog doen (incl.

afmetingen tent en doorgangen) i.v.m. de toetsing van de doorstroming door de VRK.

Dank en tot straks.

Met vriendelijke groet,

[Redacted]

Bibobcoördinator
Domein Publiek en Bestuur

Gemeente Velsen
Dudokplein 1, 1971 EN IJmuiden
Postbus 465, 1970 AL IJmuiden

> [Redacted]

髯 [Redacted]

https://www.velsen.nl/sites/default/files/logo_velsen.jpg.

Van: Refund <vastgoed@refund.nl>

Verzonden: woensdag 21 september 2022 12:38

Aan: [Redacted]

Onderwerp: schip Velsen Noord

Beste [Redacted]

Het schip ligt op zijn plek.

De kade is door de bouwwerkzaamheden voor de bolderpalen zodang beschadigd dat we ipv reparaties te doen hebben besloten om de gebieden die wij gebruiken van een laag asfalt te voorzien. Dat werk wordt vannacht of morgen vroeg uitgevoerd.

Daarna gaan de hekken en andere zaken geplaatst worden.

Vrijdagmorgen hebben we ook nog de rechtszaak waar ik bij moet zijn. Ik denk dat we pas maandag de eerste vluchtelingen op het schip gaan ontvangen.

Het is daarom verstandig als we zaterdag de oplevering met de gemeente houden.

Ik werk zeer waarschijnlijk de komende dagen vanaf het schip, net al nu.

Mocht iemand iets op de kade opmerken dat anders moet, kunnen ze me direct naar beneden roepen.

Groet

[Redacted]

COA

Aan deze e-mail kunnen geen rechten worden ontleend. De Gemeente Velsen sluit iedere aansprakelijkheid uit die voortvloeit uit de elektronische verzending van dit bericht. De inhoud van dit e-mailbericht (en de bijlagen) is uitsluitend bestemd voor de geadresseerde(n). Mocht u dit bericht bij vergissing ontvangen hebben dan wordt u verzocht de afzender hierover te informeren en het bericht te verwijderen. Indien u niet de geadresseerde bent noch een geautoriseerde medewerker die kennis mag nemen van berichten voor de geadresseerde, mag u het bericht niet openbaar maken of op enige wijze verspreiden of

vermenigvuldigen. -----

disclaimer-----

Aan deze e-mail kunnen geen rechten worden ontleend. De Gemeente Velsen sluit iedere aansprakelijkheid uit die voortvloeit uit de elektronische verzending van dit bericht. De inhoud van dit e-mailbericht (en de bijlagen) is uitsluitend bestemd voor de geadresseerde(n). Mocht u dit bericht bij vergissing ontvangen hebben dan wordt u verzocht de afzender hierover te informeren en het bericht te verwijderen. Indien u niet de geadresseerde bent noch een geautoriseerde medewerker die kennis mag nemen van berichten voor de geadresseerde, mag u het bericht niet openbaar maken of op enige wijze verspreiden of vermenigvuldigen.

-----disclaimer-----