

Gemeente Velsen

██████████
Postbus 465
1970 AL IJmuiden

Datum 25 november 2022
Ons kenmerk
Aanvraagnummer 20163974
Contactpersoon ██████████
Mailadres ████████████████████
Postadres Postbus 5514, 2000 GM Haarlem
Telefoonnummer 023-5674043
Volgnummer brief 20206795/JT
Bijlage(n) Geen
Onderwerp Advies Opvang asielzoekers cruiseschip, VOB kade
Velsen-noord

Geachte ██████████ ██████████

Op 13 oktober 2022 verzocht u mij om te adviseren in verband met ruimtelijke onderbouwing/beoordeling externe veiligheid, voor de risico's met betrekking tot het bedrijf CMF ten opzichte van personen op het cruise schip/tijdelijke asielzoekers opvang, gelegen aan de VOB-kade in Velsen-Noord.

Wetgeving

Het bestuur van de Veiligheidsregio Kennemerland is op grond van artikel 10 van de Wet veiligheidsregio's verantwoordelijk voor de uitvoering van de brandweertzorgtaak. Tot de brandweertzorg behoren onder andere het voorkomen, beperken en bestrijden van brand in brede zin en het beperken en bestrijden van gevaar voor mensen en dieren bij ongevallen anders dan brand (artikel 3 Wvr).

Op basis van de gegevens aangeleverd door de omgevingsdienst Noordzeekanaalgebied is nog niet duidelijk welke gevaarlijke stoffen in welke hoeveelheden op welke manier waar binnen de inrichting van CMF worden opgeslagen.

Het geven van een definitief advies over de effecten bij een calamiteit aan (een van) de opslagen van de gevaarlijke stoffen op het cruise schip is dan ook nog niet mogelijk.

Ik adviseer u om de omgevingsdienst Noordzeekanaalgebied te verzoeken om alsnog een inspectie bij het bedrijf CMF uit te voeren door een van de wabo toezichthouders. Met deze inspectie kunnen de actuele gegevens omtrent de opslag van gevaarlijke stoffen bij CMF bepaald worden. Brandweer Kennemerland sluit dan graag aan bij die inspectie.

Op basis van de nu aangeleverde gegevens en aannames, omtrent de opslag van gevaarlijke stoffen bij CMF, door de omgevingsdienst Noordzeekanaalgebied kan ik u wel een voorlopig advies geven.

Advies

Conform de aangeleverde stukken slaat CMF zware olieproducten op, in de meeste gevallen water-olie mengsels, met een vlampunt boven de 55 graden Celsius. Conform de voorwaarden van de afgegeven vergunning (december 2004) is opgenomen dat de genoemde stoffen in opslagtanks die in opvangbakken staan of in dubbelwandige tanks moeten zijn opgeslagen. In het eerste geval kan een eventuele plasbrand ontstaan door een lekkende tank of leidingwerk verbonden aan de tank niet ongecontroleerd groot worden door de beperkingen van de opvangbak. In het geval de stoffen worden opgeslagen in dubbelwandige tanks wordt het scenario van een plasbrand ontstaan door een lekkende tank niet als geloofwaardig beschouwd. Opgemerkt moet worden dat brandbare vloeistoffen met een vlampunt boven de 55 graden Celsius lastig te ontsteken zijn.

Als geloofwaardig scenario wordt in de PGS 31 (opslag van overige gevaarlijke vloeistoffen in bovengrondse en ondergrondse tanks) een externe brand genoemd die de opslagtanks aanstraalt waardoor die uiteindelijk zullen bezwijken en betrokken worden bij de brand.

Bij dit scenario zal er tijd zijn om een buitenbrand te signaleren, de hulpdiensten te alarmeren en indien nodig de aanwezige bewoners op het cruise schip via de westzijde van de boot te evacueren.

Het voorlopige advies van de brandweer Kennemerland gebaseerd op de huidige beschikbare gegevens is om de kade tussen de opslagtanks en het Noordzeekanaal vrij te houden van brandbare objecten en/of opslag zodat er tussen de opslagtanks en het cruise schip geen kans is op het ontstaan van brand.

Voor nadere vragen en opmerkingen kunt u contact opnemen met de opsteller van dit advies.

Hoogachtend,
Het Dagelijks Bestuur van de Veiligheidsregio Kennemerland
Namens deze,



Teammanager Regie

Postadres: Postbus 5514, 2000 GM Haarlem

Gemeente Velsen

Postbus 465
1970 AL IJmuiden

Verzenddatum 13 oktober 2022
Aanvraagnummer 20163762
Contactpersoon [REDACTED]
E-mailadres [REDACTED]
Telefoonnummer 023-5674002
Volgnummer brief 20206399/SdB
Bijlage(n) N.v.t.
Onderwerp Advies omgevingsvergunning brandveilig gebruik
Tijdelijke opvang Driehuis (Paviljoens 1B en 1C), Duin- en Kruidbergerweg 1
Driehuis

Geachte [REDACTED]

Op uw verzoek heb ik de aanvraag voor de omgevingsvergunning brandveilig gebruik getoetst aan de indieningsvereisten volgens artikel 3.3 van de Regeling Omgevingsrecht (MOR). Uit mijn toetsing blijkt dat de aanvraag volledig is ingediend.

Tevens heb ik een beoordeling gedaan op het beoogde gebruik van het gebouw. Daaruit is gebleken dat het beoogde gebruik aanleiding geeft tot het verbinden van voorschriften zoals bedoeld in artikel 2.22 lid 2 van de Wet algemene bepalingen omgevingsrecht (Wabo).

Daarom adviseer ik u de volgende gegevens in de vergunning op te nemen:

- De gebruiksfunctie voor de bouwwerken zijn: woonfunctie en kamergewijze verhuur voor de tijdelijke opvang van asielzoekers.
- Volgens de aanvrager zijn er in de Paviljoens 1B en 1C maximaal 72 personen gelijktijdig aanwezig.
- Twee van de drie paviljoens worden in gebruik genomen door het COA (maximaal 64 personen) voor de opvang van alleenstaande, minderjarige asielzoekers. Onderstaande opsomming geeft weer welke panden door wie gebruikt gaan worden:
 - Duin- en Kruidbergerweg 1B: gebruikt door COA;
 - Duin- en Kruidbergerweg 1C: gebruikt door COA;
- Een deur op een vluchtroute is bij aanwezigheid van personen in het bouwwerk uitsluitend gesloten indien die deur tijdens het vluchten, zonder gebruik te moeten maken van een sleutel onmiddellijk over de ten minste vereiste breedte kan worden geopend.



Verzenddatum: 13 oktober 2022
Volgnummer brief: 20206399
Pagina: Pagina 2 van 2

- Bij de aanvraag ontbreekt het ontruimingsplan/ noodplan wat afgestemd moet zijn op de werkelijke situatie. In het ontruimingsplan/ noodplan moet o.a. duidelijk omschreven worden hoe de gebruikers ervoor zorgen dat iedereen tijdig in veiligheid wordt gebracht bij een calamiteit en dat de eerste interventies door de organisatie kunnen worden voorkomen of zo nodig worden bestreden. Let hierop de instructies ook in verschillende talen wordt omschreven. Voor het in gebruik nemen van de verschillende bouwdelen moet het ontruimingsplan/ noodplan door het bevoegd gezag zijn goedgekeurd.
- Het verrichten van brandgevaarlijke handelingen is niet toegestaan.

Algemeen

In het kader van de controle brandveilig gebruik verzoek ik u een kopie van de omgevingsvergunning op te sturen naar: [REDACTED]

Voor vragen c.q. opmerkingen kunt u contact opnemen met [REDACTED]

Hoogachtend,
Het Dagelijks Bestuur van de Veiligheidsregio Kennemerland
Namens deze,



[REDACTED]
Teammanager Brandveiligheid

Postadres: Postbus 5514, 2000 GM Haarlem

Gemeente Velsen

Postbus 465

1970 AL IJmuiden

Verzenddatum 24 oktober 2022
Ons kenmerk 20163782
Contactpersoon [REDACTED]
E-mailadres [REDACTED]
Telefoonnummer 023-5674002
Volgnummer brief 20206517/ES
Bijlage(n) Geen
Onderwerp Brandveiligheidsadvies omgevingsvergunning
Tijdelijke bouwwerken COA kade-terrein
Wijkermeerweg
Velsen-Noord

Geachte [REDACTED]

Op uw verzoek heb ik een brandveiligheidsadvies opgesteld ten behoeve van de aanvraag omgevingsvergunning, onderdeel bouwen.

De aanvraag betreft het realiseren van diverse ondersteunende bouwwerken en voorzieningen waaronder: *hekwerken rondom de vluchtroutes; verlichting en bewakingscamera's; containers t.b.v. voetgangerstunnel bij entree schip; mobiele kraan; internetmast; afvalcontainer; pontons ten behoeve van het betreden van het schip; portacabin voor bewaking.*

Deze is door mij getoetst op het niveau van nieuwbouw.

Uit de aanvraag blijkt voldoende dat er aan de brandveiligheidsvoorschriften wordt voldaan. Ik adviseer u de vergunning op basis van de ingediende stukken af te geven.

Voor vragen c.q. opmerkingen kunt u contact opnemen met [REDACTED]

Hoogachtend,
Het Dagelijks Bestuur van de Veiligheidsregio Kennemerland
Namens deze,



[REDACTED]
Teammanager Brandveiligheid



Postadres: Postbus 5514, 2000 GM Haarlem

Van: [REDACTED]

Verzonden: 24-10-2022 16:37

Aan: [REDACTED]

CC: [REDACTED]
[REDACTED]
[REDACTED]
[REDACTED]
[REDACTED]

Onderwerp: RE: Levvel 5 te Driehuis.

Hallo [REDACTED]

Via Witteveen en Bos volg ik de communicatie tussen jullie en hun over de omgevingsvergunningaanvraag voor Driehuis.

Over jouw onderstaande opmerking over de benamingen kan ik melden dat wij inderdaad ook deze terugkoppeling hebben ontvangen van [REDACTED] die vorige week een bezoek heeft gebracht aan de locatie.

De onderverdeling per gebouw tussen de 2 delen hebben we er in de BMC uit laten halen (Driehuis 1 en 2 etc) zie bijgaande mail. De tekeningen zijn vervolgens aangepast aan de benamingen paviljoen 1, 2 etc.

De reeds ingediende vluchtwegplattegronden laten wij ook aanpassen aan de hand van de blauwe tekst op bijgaande PDF. Hierop komen dus ook de benamingen Paviljoen 1, 2 etc te staan ipv 1a, 1b etc. Hierop worden ook enkele benamingen van ruimten aangepast zodat dit overeenkomt met het toekomstig gebruik. Ik verwacht deze aangepaste tekening morgen via Witteveen en Bos bij jullie te kunnen indienen.

Met vriendelijke groet,

[REDACTED]
Centraal Orgaan opvang asielzoekers (COA)
Afdeling Vastgoed & Facilitair
Projectleider



COA Centraal Orgaan opvang asielzoekers

Telefoon: [REDACTED]

Website: www.coa.nl

Bezoekadres: Rijnstraat 8, 2515 XP Den Haag

Postadres: Postbus 30203, 2500 GE, Den Haag

Van: [REDACTED]

Verzonden: maandag 24 oktober 2022 13:31

Aan: [REDACTED]

CC: [REDACTED] [REDACTED] [REDACTED] [REDACTED]
[REDACTED]

Onderwerp: RE: Levvel 5 te Driehuis.

Beste [REDACTED]

Veel dank!

Voor welke periode was dit bestemmingsplan vigerend?

Heb je daarnaast een naam/ datum/ referentienummer voor mij hiervan, dit is nodig om een goede onderbouwing te kunnen maken.

Wat bedoel je precies met vandaag aanvullingen naar de ODIJ? Welke aanvullingen bedoel je hiermee?

Hoor het graag!

Groeten, [REDACTED]

Ruimtelijke ordening en vergunningen

[REDACTED]

Witteveen+Bos

Bezoekadres: Daalsesingel 51c | 3511 SW Utrecht

Postbus 24087 | 3502 MB Utrecht

+31 (0)30 765 19 00 | www.witteveenbos.com

Werkdagen: ma, di, wo, do



Please consider the environment before printing this e-mail. Do not print unless you really need it.

From: [REDACTED]

Sent: maandag 24 oktober 2022 12:16

To: [REDACTED]

Cc: [REDACTED]

Subject: Levvel 5 te Driehuis.

Beste [REDACTED]

De bestemming was voorheen inderdaad ook Maatschappelijk.

@COA: Graag vandaag jullie aanvullingen naar de ODIJ sturen met mij in de cc.

Er blijkt per paviljoen een andere nummering op na te worden gehouden omdat 1 paviljoen in tweeën aangegeven wordt.

Wel is intern de gangzone gehandhaafd, er kan "overgelopen" worden.

Dus op tekening paviljoen 1B wordt in de realiteit paviljoen 1 en 2 en paviljoen 1C wordt paviljoen 3 en 4, dit is doorgegeven aan de beheerder, de tekening zal hierop aangepast moeten worden. **Aktie: COA**

@ODIJ: Graag uiterlijk morgenochtend jullie advies.

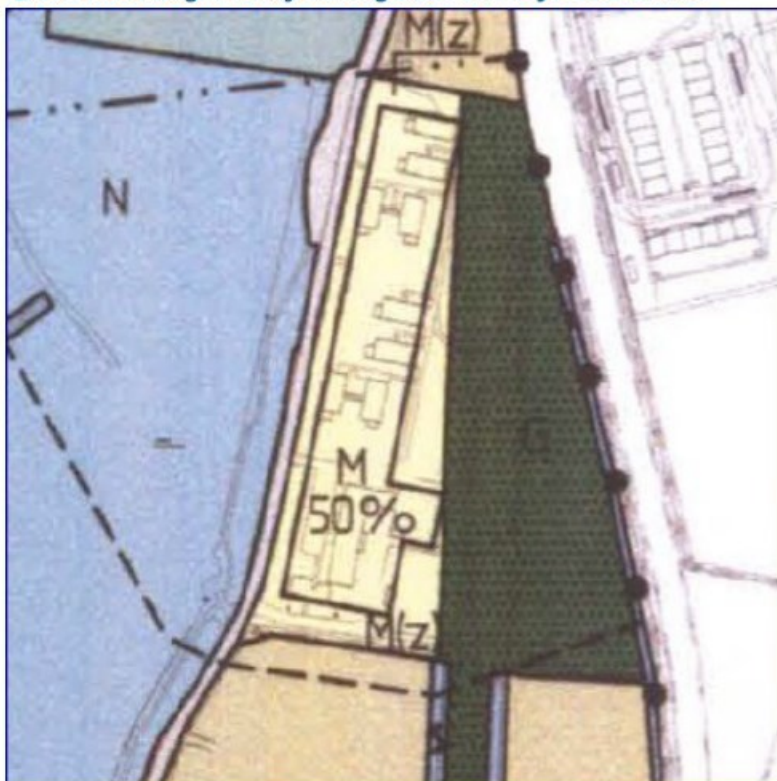

Artikel 18 Maatschappelijke doeleinden (M)

Doeleindenomschrijving

1. De gronden op de kaart aangewezen voor Maatschappelijke doeleinden (M) zijn bestemd voor:

- a. maatschappelijke voorzieningen met bijbehorende voorzieningen;
 - b. ter plaatse van de subbestemming Mb: een begraafplaats met bijbehorende voorzieningen zoals een aula;
 - c. ter plaatse van de nadere aanwijzing (c): een crematorium met bijbehorende voorzieningen;
 - d. wegen, paden, parkeervoorzieningen, groen en water;
- een en ander met inachtneming van het bepaalde in de artikelen 11 en 12.

Bouwvoorschriften

2. Op deze gronden mogen ten behoeve van de (sub)bestemming uitsluitend worden gebouwd:

- a. gebouwen, waaronder dienstwoningen;
- b. bijgebouwen;
- c. erfscheidingen;
- d. bouwwerken, geen gebouwen zijnde.

3. Voor het bouwen gelden de aanduidingen op de kaart en de volgende bepalingen:

- a. op de gronden met de nadere aanwijzing (z) mogen uitsluitend bouwwerken, geen gebouwen zijnde, worden gebouwd;
- b. per voorziening is ten hoogste één dienstwoning toegestaan, met dien verstande dat op de gronden met de nadere aanwijzing (zw) geen dienstwoningen zijn toegestaan;
- c. de inhoud van een dienstwoning mag ten hoogste 500 m³ bedragen;
- d. de goot- en/of bouwhoogte van gebouwen en bouwwerken, geen gebouwen zijnde mag ten hoogste bedragen:

	goothoogte	bouwhoogte
- van hoofdgebouwen ten behoeve van de begraafplaats	18.00 m	24.00 m;
- van andere gebouwen	6.00 m	9.00 m;
- van bijgebouwen	3.00 m	-;
- van erfscheidingen	-	2.00 m;
- van andere bouwwerken, geen gebouwen zijnde	-	3.00 m;

- e. in afwijking van het bepaalde onder d mag de bouwhoogte van gebouwen ter plaatse van de nadere aanduiding "afwijkende bouwhoogte" maximaal 15.00 m bedragen.

Met vriendelijke groet,

[Redacted]

[Redacted]

Domein Fysieke Leefomgeving
Team Vergunningen, Toezicht en Handhaving
Gemeente Velsen

[Redacted]

[Redacted]



Let op! Ik beschouw e-mails waarin ik als cc-ontvanger sta als ter kennisname en ga er vanuit dat deze geen directe actie van mij verlangen.

Ik behandel alleen de e-mails die direct aan mij zijn gericht.

Aan deze e-mail kunnen geen rechten worden ontleend. De Gemeente Velsen sluit iedere aansprakelijkheid uit die voortvloeit uit de elektronische verzending van dit bericht. De inhoud van dit e-mailbericht (en de bijlagen) is uitsluitend bestemd voor de geadresseerde(n). Mocht u dit bericht bij vergissing ontvangen hebben dan wordt u verzocht de afzender hierover te informeren en het bericht te verwijderen. Indien u niet de geadresseerde bent noch een geautoriseerde medewerker die kennis mag nemen van berichten voor de geadresseerde, mag u het bericht niet openbaar maken of op enige wijze verspreiden of vermenigvuldigen. -----

disclaimer-----

DISCLAIMER:

This e-mail is strictly confidential and is intended solely for the addressee.
It is prohibited for unauthorized persons to utilize the information contained within this e-mail.
If you receive this e-mail and you are not the addressee,
then please delete it from your system and notify the person who sent it to you.

Our company accepts no liability for the content of this email,
or for the consequences of any actions taken on the basis of the information provided,
unless that information is subsequently confirmed in writing.

Before printing, think about the environment.

Plattegrond (schaal 1:50)

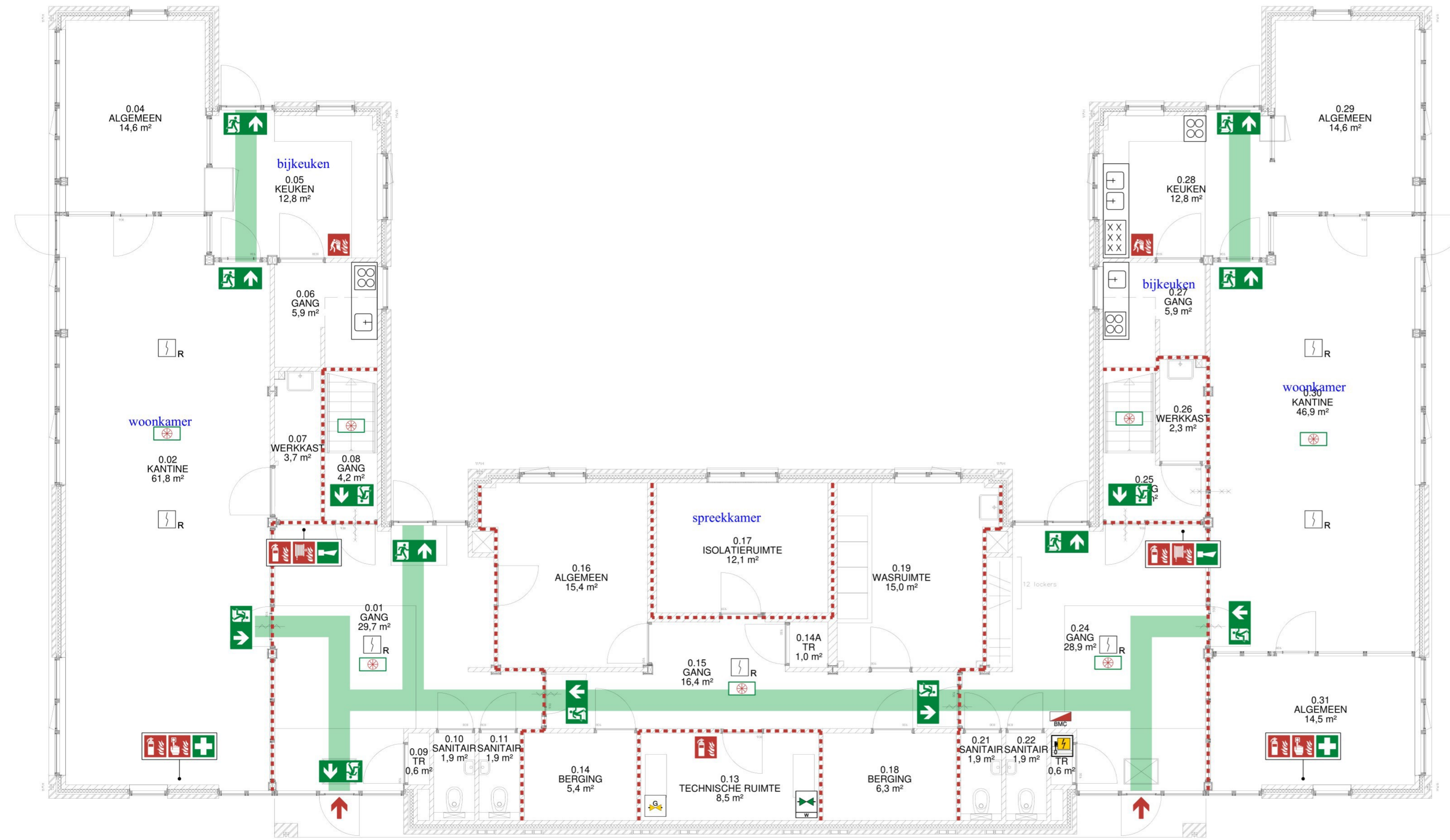

RENOVOI

- BRANDBLUSSER
- BRANDSLANGHASPEL
- BRANDMELDER
- BLUSDEKEN
- EERSTE HULP
- (NOOD)UITGANG
- VLUCHTROUTE
- NOODVERLICHTING
- ALARMHOORN
- NOODONTGREDELING VAN DEUR
- HOOFDSCHAKELAAR ELEKTRICITEIT
- BRANDMELDCENTRALE
- BRANDWEERINGANG
- OPTISCHE ROOKMELDER
- WBD 60 MINUTEN
- WBD 30 MINUTEN
- DEUR ZONDER SLEUTEL TE OPENEN
- ZELFSLUITENDE DEUR, BRANDWEREND

GEBOUW 1B

Gebruiksfunctie (hoofd) : Woonfunctie voor kamergewijze verhuur
 Andere gebruiksfunctie : Bijeenkomstfunctie
 Bruto vloeroppervlakte : 829 m²
 (Hete gebouw)
 Gebruiksoppervlakte : 708 m²
 (Hete gebouw)
 Peilmaat : 0,0 m
 Hoogte vloer : m
 (t.o.v. peil)
 Hoogte van hoogste vloer boven maaiveld : dm
 Aantal personen : 36
 (Hete gebouw)
 Technische capaciteit : 0 + 36 = 36 bedden
 (Hete gebouw)

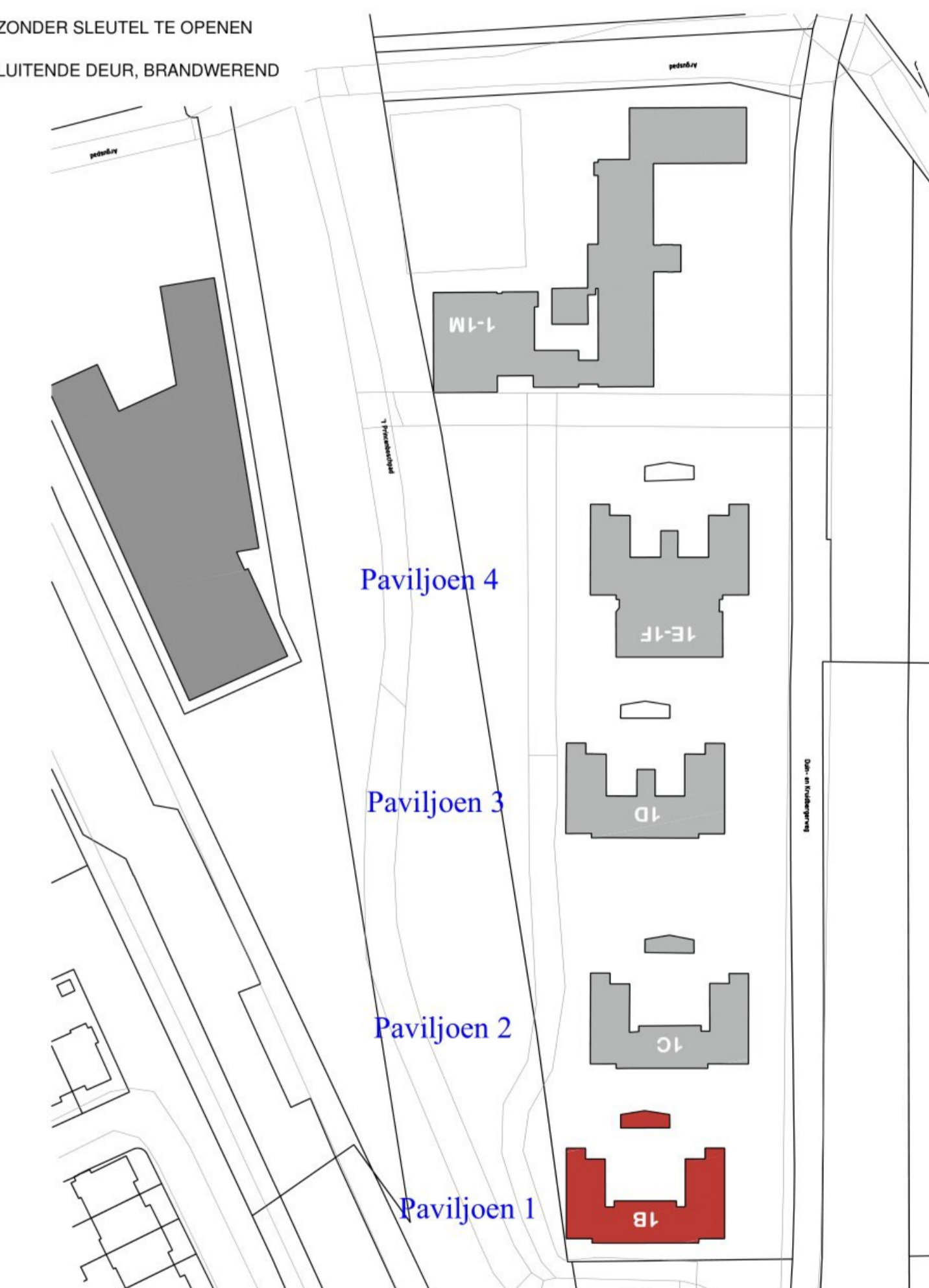

Situatie

Adres: Duin en Kruidbergerweg 1
 Schaal: 1:2000
 Kadastraal bekend: Gemeente Driehuis
 Sectie: F
 Nummer: 6845



Discipline	veiligheid	Code	Datum	Omschrijving	Gewijzigd
Status	Revisie				
Formaat	A1+	Schaal	1:50		
Getekend	ARO	Datum	6-10-22		
Project	00000007	Omschrijving	Plattegrond		
Adres	Duin en Kruidbergerweg 1		Gebruiksmelding		
Gebouw	00000007B002	Bouwlaag	Begane grond		
Tekeningsnummer		00000007_B002_V_00_00_GVG			
Bestandsnaam		00000007_B002_V_00_00_GVG.dwg			



COA

Postbus 30203
2500 GE 's-Gravenhage

DOMEIN FYSIEKE
LEEFOMGEVING



Gemeente Velsen
Dudokplein 1
1971 EN IJMUIDEN
T 14 0255
F 0255 567 760
www.velsen.nl
E info@velsen.nl
Correspondentieadres
Postbus 465
1970 AL IJmuiden



VERZONDEN 24 JAN. 2023

Uw kenmerk 7259503	Zaaknummer 106632-2022	Voor informatie [REDACTED]	Bijlagen diversen	Datum 24 januari 2023
------------------------------	----------------------------------	--------------------------------------	-----------------------------	---------------------------------

Onderwerp: Omgevingsvergunning

Geachte [REDACTED]

Op 16 september 2022 hebben wij uw aanvraag voor een omgevingsvergunning ontvangen voor het legaliseren van het tijdelijk (6 maanden - tot 1 maart 2023) gebruiken voor noodopvang (inclusief ondersteunende bouwwerken en werkzaamheden) op het perceel Wijkermeerweg bij 7 (VOB-kade) te Velsen-Noord. De aanvraag is geregistreerd onder nummer 106632-2022.

In deze brief besluiten wij over uw aanvraag voor een omgevingsvergunning.

Op deze aanvraag is de reguliere procedure van toepassing (§3.2 van de Wet algemene bepalingen omgevingsrecht).

De aanvraag heeft betrekking op de volgende activiteit(en):

- Het bouwen van een bouwwerk.
- Het uitvoeren van een werk.
- Strijdig planologisch gebruik.

De aanvraag is voor een periode tot 1 maart 2023.

Besluit

Op grond van artikel 2.1, artikel 2.2 en § 2.3 van de Wet algemene bepalingen omgevingsrecht (hierna: Wabo) besluiten wij een omgevingsvergunning te verlenen voor het legaliseren van het tijdelijk (6 maanden - tot 1 maart 2023) gebruiken voor noodopvang (inclusief ondersteunende bouwwerken en werkzaamheden) op het perceel Wijkermeerweg bij 7 (VOB-kade) te Velsen-Noord, voor de volgende activiteit(en):

- Het bouwen van een bouwwerk.
- Het uitvoeren van een werk.
- Strijdig planologisch gebruik van het bestemmingsplan Bedrijventerreinen Velsen-Noord en hiervan af te wijken op grond van artikel 2.12, lid 1, onder a, onder 2 Wabo juncto artikel 4, lid 11 van bijlage II van het Besluit omgevingsrecht.

Wij besluiten ook om:

- De omgevingsvergunning volgens artikel 6.2 Wabo direct in werking te laten treden.

De bouwwerken en werken en werkzaamheden betreffen:

- Hekwerken inclusief schuifhekken.
- Portacabin.
- Slagbomen.
- Tourniquet.
- Verkeersborden.
- Lichtmasten.
- Cameramasten.
- Mast internet.
- Container.
- Kraan.
- Tent.
- Transformator.
- Step-up transformator.
- Dieseltank.
- Kade stroom.
- Pontons.
- Bushalte.
- Asfalteren of andere verharding (gedeeltelijk; namelijk binnen zones dubbelbestemmingen).
- Verharding bushalte.
- Stroomkabels.
- Waterleiding.

Zoals gesitueerd op de bij dit besluit horende tekeningen.

Bij dit besluit horen de volgende stukken:

- Aanvraagformulier
- Formuliergeedeelte uitvoeren werk (Papieren aanvraag omv uitvoeren van werken signed)
- Machtiging wb Velsen
- Ruimtelijke onderbouwing (132215-22-013.319-rapd02-Ruimtelijke onderbouwing)
- Externe veiligheid (132215-22-013.322-notd02-Beoordeling externe veiligheid)
- Berekening geluidbelasting (20220907 Zoneadvies Cruiseschip COA Velsen)
- Situatietekening (BMO 22 0986 1 Wijkmeerweg 7 Velsen Noord V8)
- Plattegrond dek 3 (20650815_B0-01_F_00_--_ROV_001)
- Plattegrond dek 5 (20650815_B0-01_F_00_--_ROV_002)
- Plattegrond dek 6 (20650815_B0-01_F_00_--_ROV_003)
- Plattegrond dek 7 (20650815_B0-01_F_00_--_ROV_004)
- Plattegrond dek 8 (20650815_B0-01_F_00_--_ROV_005)
- Plattegrond dek 9 (20650815_B0-01_F_00_--_ROV_006)
- Plattegrond dek 10 (20650815_B0-01_F_00_--_ROV_007)
- Plattegrond dek 11 (20650815_B0-01_F_00_--_ROV_008)
- Plattegrond dek 12 (20650815_B0-01_F_00_--_ROV_009)
- Plattegrond dek 13 (20650815_B0-01_F_00_--_ROV_010)
- Schematische weergave ponton voorzijde





- Schematische weergave ponton achterzijde
- Afbeelding ponton achterzijde 1 T6
- Afbeelding ponton achterzijde 2 T6
- Afbeelding ponton met looppad
- Afbeelding met maten ponton voorzijde
- Zijaanzicht ponton achterzijde 1
- Zijaanzicht ponton achterzijde 2
- Tekening Intertent
- Tekening tent (Carre 8m IS N)
- Tekeningen en berekeningen tent (INTERTENT Tentboek Carre 8)
- Tekening en informatie portocabin
- Tekening asfaltwerkzaamheden
- Situatie trafo (Draairichting inkoopstation)
- Informatie stroomvoorziening (omschrijving installatie ZW)
- Informatie stroomkabel (4 1 kabel N2XS Y 1X9516 1220 kV RED datasheet)
- Informatie stroomkabel (5 1 Ursus MT Tunnel V plus N 3GHSSYCY datasheet 01)
- Informatie stroomkabel (5 2 Ursus MT Tunnel V plus N 3GHSSYCY datasheet 02)
- Informatie tank (6 1 KIWA Tankcertificaat)
- Informatie diesel (6 2 HVO-100 Diesel datasheet)
- Situatieschets trafocontainer NSA
- Tekening en informatie transformator (1 Step-up transformator_documentatie)
- Informatie generator (2 1 Genset 500kVA algemene documentatie)
- Informatie generator (2 2 Genset 500kVA akoestische behuizing)
- Tekening Liander (PLAN 277054 01 01 A2 Multi 1 2)
- Tekening trafo (Stationstekening UK 2200 29X 4L netbeheerder)
- Revisie ondergrondse leidingen bushalte VOB kade
- Werkzaamheden busstation Wijkerinfra
- Afmeervoorziening Velsen 24-08-2022 inclusief bijlagen-3
- COA Schip Velsen trillingen door installatie trospalen-incl bijlage - D10056787
- Veiligheidsplan (220919 Veiligheidsplan september VOB-kade COA opvanglocatie)
- Coördinatieplan (220925 coördinatieplan Silja Europa Velsen)
- Veiligheidskaart (EUROPA_6_TEKI_PLAAN_PAREM)
- Veiligheidskaart (EUROPA_6_TEKI_PLAAN_VASAK)
- Safety manual_Silja Europe
- 1.7 Document Of Compliance
- 1.3 Safety Management Certificate
- 4 Passenger Ship Safety Certificate

Voorschriften

Aan dit besluit zijn de volgende voorschriften verbonden. Wij raden u aan om deze goed te lezen.

Algemeen

- De omgevingsvergunning wordt verleend voor de periode tot 1 maart 2023.
- Na de genoemde termijn moet de situatie terug zijn gebracht in de oude toestand.
- Het is verboden om zonder voorafgaande schriftelijke toestemming van het college, binnen het projectgebied – dat betrekking heeft op het water, schip, kade en de overige gronden daaromheen – grondwerkzaamheden aan of in de bodem uit te (laten) voeren dan wel te laten plaatsvinden.

- Het is verboden om zonder voorafgaande schriftelijke toestemming van het college en de eigenaar van de aardgasleiding werkzaamheden in de nabijheid of aan de hogedrukaardgasleiding te laten plaatsvinden.
- De voorzieningen op de kade ten behoeve van stroom, mogen niet toegankelijk zijn voor onbevoegden en mogen geen gevaar opleveren voor derden.
- Voorzieningen, zoals afsluiters of waterputten die in eigendom zijn van Gasunie, PWN, Waternet of andere nutsbedrijven, dienen te allen tijde vrij te worden gehouden, tenzij de beheerder/eigenaar van die voorziening anders beslist.
- Op het cruiseschip MS Silja Europa mogen maximaal 1000 asielzoekers verblijven. In incidentele gevallen mogen er maximaal 1.200 asielzoekers verblijven, maar alleen voor een periode van maximaal tien aaneengesloten dagen en niet langer dan dertig dagen gedurende de gehele periode vanaf ingebruikname schip tot 1 maart 2023.
- Op 1 maart 2023 is de noodopvanglocatie opgeheven en zijn alle voorzieningen ten behoeve van het schip en de opvang van asielzoekers verwijderd. De situatie is in de oorspronkelijke toestand teruggebracht.
- De loods op de kade, gelegen in de nabijheid van het schip, wordt gebruikt als opvanglocatie bij een calamiteit. Een wijziging van de gebruiksfunctie van de loods is slechts toegestaan na overleg met en voorafgaande schriftelijke toestemming van het college.
- Het vastgestelde en goedgekeurde coördinatieplan is een uitwerking van het goedgekeurde veiligheidsplan en behoort bij deze vergunning.
- Het noodaggregaat wordt enkel gebruikt in noodsituaties. Het inzetten van het noodaggregaat buiten het geval van een noodsituatie mag uitsluitend plaatsvinden na overlegging van een nieuwe Aerius berekening en voorafgaande schriftelijke goedkeuring hiervan van het bevoegd gezag.
- Bij het aggregaat op de kade is tenminste 1 goedgekeurd draagbaar blustoestel (schuimblusser) van tenminste 6kg/6 liter aanwezig. Het blustoestel is toegankelijk, en direct voor gebruik gereed.



Bodembescherming

- Inerte goederen worden in de buitenlucht zodanig opgeslagen dat verontreiniging van de omgeving zoveel mogelijk wordt beperkt en zoveel mogelijk wordt voorkomen dat goederen in een oppervlaktewaterlichaam geraken. Hieraan wordt bij buitenopslag van goederen in ieder geval voldaan als op de kade tot twee meter uit de kaderand of oever geen opslag van goederen plaatsvindt.
- De opslag van goederen waaruit vloeibare bodembedreigende stoffen kunnen lekken, vindt plaats in gesloten verpakkingen boven een bodembeschermende voorziening (lekbak of vloeistofkerend met incidentenmanagement).
- De opslag van gasolie in een bovengrondse mobiele opslagtank moet voldoen aan bijlage D van de PGS 30.
- De aflevering van brandbare vloeistoffen dient boven een vloeistofkerende verharding of andere bodembeschermende verharding plaats te vinden. Doelmatig absorptiemateriaal dient voor onmiddellijk gebruik gereed te staan.
- Indien zich een ongewoon voorval voordoet, dienen direct maatregelen getroffen te worden om nadelige gevolgen voor het milieu te voorkomen dan wel te beperken. Tevens dient onverwijld Omgevingsdienst IJmond (calamiteitenpiket) in kennis gesteld te worden via semafoon zoals beschreven in het coördinatieplan.

Nadere aanwijzing

Wij wijzen u op het volgende:

- De zorgplicht van de Wet natuurbescherming is van toepassing. Uit onderzoek kan blijken dat er een ontheffing nodig kan zijn als er werkzaamheden worden uitgevoerd. Als deze werkzaamheden gevolgen kunnen hebben voor beschermde planten- of diersoorten, moet daarvoor bij de Omgevingsdienst Noord-Holland Noord een ontheffing worden aangevraagd.

Burgemeester en wethouders van Velsen,

De secretaris,



K.M. Radstake

De burgemeester,



F.C. Dales



Bezwaarclausule

Op grond van artikel 7:1 en 6:7 van de Algemene wet bestuursrecht kunt u tegen dit besluit binnen 6 weken na verzending een gemotiveerd bezwaarschrift indienen bij het bestuursorgaan dat het besluit genomen heeft (de gemeenteraad, het college van burgemeester en wethouders of de burgemeester). Bij verzending van het bezwaarschrift per post moet het bezwaarschrift voor het einde van deze termijn ter post worden bezorgd. Het is dan bovendien noodzakelijk dat het niet later dan een week na afloop van de termijn is ontvangen. Het bezwaarschrift moet worden ondertekend en voorzien van:

- uw naam en adres;
- de dagtekening;
- een kopie van het besluit waartegen het bezwaar is gericht;
- de gronden van het bezwaar.

Bij verzending van het bezwaarschrift langs elektronische weg, kunt u gebruik maken van het hiervoor bestemde elektronische formulier op onze website www.velsen.nl. Dit formulier werkt alleen in combinatie met het inloggen via DigiD. Ook hier geldt dat het bezwaarschrift binnen de termijn van 6 weken moet zijn ontvangen.

Een bezwaarschrift schorst de werking van het besluit niet.

Op grond van artikel 8:81 van de Algemene wet bestuursrecht kunt u de president van de rechtbank Noord-Holland, sector bestuursrecht, Postbus 1621, 2003 BR Haarlem, verzoeken een voorlopige voorziening te treffen indien onverwijlde spoed, gelet op de betrokken belangen, dat vereist. Voorwaarde is wel dat u ook bezwaar heeft aangetekend. Op grond van artikel 6.2, lid 3 van de Wet algemene bepalingen omgevingsrecht schorst het verzoek om voorlopige voorziening het besluit totdat op dat verzoek is beslist.

Een verzoekschrift tot voorlopige voorziening kunt u ook digitaal indienen bij genoemde rechtbank via <http://loket.rechtspraak.nl/bestuursrecht>. Daarvoor moet u wel beschikken over een elektronische handtekening (DigiD). Kijk op genoemde site voor de precieze voorwaarden.



Inhoudsopgave

De onderstaande onderdelen horen bij en maken deel uit van de omgevingsvergunning.

- Overwegingen
- Nadere aanwijzingen
- Informatie
- Bijlagen

Overwegingen

Aan het besluit liggen de volgende inhoudelijke overwegingen ten grondslag:



Wet natuurbescherming

Stikstof

Volgens artikel 2.7 van de Wet natuurbescherming (Wnb) mag een activiteit of project geen significante gevolgen hebben voor een Natura 2000-gebied. Uit het Stikstofdepositie-onderzoek (GRO bijlage II, ref. 132215/22-012.756, 09-09-2022) blijkt dat daarvan geen sprake is. Wij hebben geoordeeld dat er geen sprake is van strijd met de in artikel 2.7 Wnb genoemde belangen. Er is dan ook geen vergunningplicht volgens de Wnb.

Flora en fauna

Volgens artikel 3 van de Wet natuurbescherming (Wnb) is het (onder andere) verboden om bepaalde diersoorten te verstoren, te vangen of te doden. Ook is het verboden om hun rust-, verblijf- en nestplaatsen uit te halen, te verwijderen of te vernielen. Wilde planten mogen niet worden uitgestoken.

De zorgplicht van de Wnb is van toepassing. Uit onderzoek kan blijken dat er een ontheffing nodig kan zijn als er werkzaamheden worden uitgevoerd. Als deze werkzaamheden gevolgen kunnen hebben voor beschermde planten- of diersoorten, moet daarvoor bij de Omgevingsdienst Noord-Holland Noord een ontheffing worden aangevraagd.

Bouwen (artikel 2.10 Wabo)

In artikel 2.10 van de Wabo is in een dwingende opsomming gegeven in welke gevallen een vergunning moet worden geweigerd. Als daar geen sprake van is, wordt de vergunning voor deze activiteit verleend.

Bouwbesluit en Bouwverordening

De aanvraag maakt het aannemelijk dat het tijdelijke bouwen voldoet aan de voorschriften van het Bouwbesluit 2012 en de Bouwverordening Velsen 2012. De constructie op hoofdlijnen voldoet aan de voorschriften van het Bouwbesluit 2012.

Planologie

Voor de aanvraag geldt het bestemmingplan Bedrijventerreinen Velsen-Noord.

De bestemming is Bedrijventerrein, Water, Waterstaat-waterkering (zone kademuur en water), Leiding-water (noord- en oostkant, kade), Leiding-gas (noord- en oostkant), Waarde-archeologie 5.

De aanduiding is Specifieke vorm van bedrijventerrein - havengebonden bedrijvigheid (geheel), Milieuzone-4.2 (geheel), Laad- en losplaats (zone kademuur), Geluidzone-industrie-1 (westkant), Geluidzone-industrie-2 (westkant), Veiligheidszone-bedrijven 1 (westkant), Veiligheidszone-bedrijven 2 (westkant).

De aanvraag is hiermee in strijd. Daarom is op grond van artikel 2.10, tweede lid van de Wabo de aanvraag tevens aangemerkt als een aanvraag op grond van artikel 2.1 eerste lid onder c van de Wabo (Strijdig gebruik).

Parkeren

Volgens het geldende bestemmingsplan moet de aanvraag voldoen aan de Nota parkeernormen 2022 (parkeernormen).

De aanvraag gaat over het tijdelijk gebruiken voor noodopvang.

De parkeernormen bevatten geen categorie waarin het gevraagde gebruik ingedeeld kan worden. Daarom is een maatwerkbeoordeling gemaakt.

De ontsluitingswegen van het bedrijventerrein kunnen het extra verkeer dat gegenereerd wordt verwerken zonder dat sprake is van een belemmering van de doorstroming. Op het terrein zijn voldoende parkeerplaatsen gerealiseerd voor het personeel, de leveranciers en ondersteunende diensten die moeten parkeren bij de opvanglocatie.

De aanvraag voldoet aan de parkeernormen en is daarom niet in strijd met de parkeerregeling van het geldende bestemmingsplan.

Welstand

Het uiterlijk en de plaatsing van een bouwwerk moeten voldoen aan redelijke eisen van welstand. In de Welstandsnota 2015 van de gemeente Velsen zijn welstandscriteria gesteld, waaraan een omgevingsvergunning wordt getoetst. Omdat er sprake is van een tijdelijk bouwwerk is een welstandstoets bij deze aanvraag niet van toepassing.

Uitvoeren werk (art. 2.11 Wabo)

In artikel 2.11 van de Wabo is in een dwingende opsomming voorgeschreven in welke gevallen een vergunning moet worden geweigerd. Als daar geen sprake van is, wordt de vergunning voor deze activiteiten verleend.

Planologie

Voor het project geldt het bestemmingplan Bedrijventerreinen Velsen-Noord.

De bestemming is Bedrijventerrein, Water, Waterstaat-waterkering (zone kademuur en water), Leiding-water (noord- en oostkant, kade), Leiding-gas (noord- en oostkant), Waarde-archeologie 5.

Het bestemmingsplan beschermt diverse ondergrondse leidingen (gas en water) en de waterkering (strook nabij de kademuur) met een omgevingsvergunning uitvoeren werk.

Het project betreft het legaliseren van het tijdelijk (6 maanden - tot 1 maart 2023) gebruiken voor noodopvang inclusief ondersteunende bouwwerken en werkzaamheden. Op grond van de bestemming Waterstaat-waterkering (zone kademuur en water), Leiding-water (noord- en oostkant, kade), Leiding-gas (noord- en oostkant) is het verboden zonder (aanleg)vergunning (onder andere) de volgende werken en werkzaamheden uit voeren:

- Het aanleggen of verharderen van wegen, paden, banen, parkeergelegenheid en het aanbrengen van andere oppervlakteverhardingen.
- Het uitvoeren van graafwerkzaamheden zoals het afgraven, ophogen of egaliseren van gronden.

De werken en werkzaamheden betreffen:

- Asfalteren of andere verharding (gedeeltelijk; namelijk binnen hiervoor omschreven zones).
- Verharding bushalte.



- Stroomkabels.
- Waterleiding.

Genoemde (aanleg)vergunning kan slechts worden verleend indien geen onevenredige afbreuk wordt gedaan aan het functioneren van de waterkering en de leidingen.

Wij hebben van de beheerders van de waterkering en de leidingen adviezen ontvangen. In de adviezen is aangegeven dat de werkzaamheden moeten voldoen aan een aantal voorwaarden. Wij nemen de adviezen over. Hetgeen in de adviezen is opgenomen verbinden wij als voorschriften aan deze omgevingsvergunning.

Er wordt geen onevenredige afbreuk gedaan aan het functioneren van de waterkering en de leidingen. Wij gaan akkoord met het uitvoeren van genoemde werkzaamheden.

Strijdig planologisch gebruik (artikel 2.12)

In artikel 2.12 van de Wabo is aangegeven in welke gevallen de omgevingsvergunning kan worden verleend, indien de activiteit niet in strijd is met een goede ruimtelijke ordening.

Voor de aanvraag geldt het bestemmingplan Bedrijventerreinen Velsen-Noord.

De bestemming is Bedrijventerrein, Water, Waterstaat-waterkering (zone kademuur en water), Leiding-water (noord- en oostkant, kade), Leiding-gas (noord- en oostkant), Waarde-archeologie 5. De aanduiding is Specifieke vorm van bedrijventerrein-havengebonden bedrijvigheid (geheel), Milieuzone-4.2 (geheel), Laad- en losplaats (zone kademuur), Geluidzone-industrie-1 (westkant), Geluidzone-industrie-2 (westkant), Veiligheidszone-bedrijven 1 (westkant), Veiligheidszone-bedrijven 2 (westkant).

Strijdigheden

De gronden zijn bestemd voor bedrijven. Het gevraagde gebruik voor noodopvang van asielzoekers inclusief bijbehorende gebouwde voorzieningen is niet toegestaan.

Gebouwen mogen uitsluitend in het bouwvlak. De tent (voor de hal) staat buiten het bouwvlak. Bouwwerken geen gebouw zijnde mogen maximaal 6 meter hoog zijn. De lichtmasten zijn 7 meter hoog.

Nabij de kademuur zijn hekwerken en kadestroom gelegen in de zone Waterstaat-waterkering waarbinnen een bouwverbod geldt.

In de noordwesthoek en in de zuidoosthoek zijn lampen en hekwerken gelegen in de zone Leiding-gas waarbinnen een bouwverbod geldt.

Van west naar oost zijn lampen, hekwerken, tent, aggregaat, liander en transformator gelegen in de zone Leiding-water waarbinnen een bouwverbod geldt.

De aanvraag is in strijd met het bestemmingsplan.

Afwijkmogelijkheden

Mbt bouwverbod

Op grond van artikel 13.4.1 (gas), 16.3.1 (water) en 19.3.1 (waterkering) kan, mits geen onevenredige aantasting plaatsvindt van het doelmatig functioneren van de leiding en de waterkering en mits vooraf advies wordt ingewonnen bij de betreffende beheerder, worden afgeweken van het bestemmingsplan voor het bouwen volgens de basisbestemming.

Wij hebben van Gasunie, PWN, Waternet, Rijkswaterstaat en Hoogheemraadschap Hollands Noorderkwartier positieve adviezen ontvangen. Wij nemen de adviezen over.



Mbt gebruik en bouwwerken

Op grond van artikel 2.12, eerste lid, onder a, onder 2 Wabo juncto artikel 4, lid 11 (ander tijdelijk gebruik) van bijlage II van het Besluit omgevingsrecht kunnen wij medewerking verlenen aan deze aanvraag. Wij kunnen van deze bevoegdheid gebruik maken als het project niet in strijd is met een goede ruimtelijke ordening.

Wij hebben in het Wabo Afwijkingenbeleid Velsen 2020 (afwijkingenbeleid) opgenomen in welke gevallen wij medewerking verlenen aan een afwijking van het bestemmingsplan. De aanvraag voldoet niet aan het afwijkingenbeleid. Op grond van artikel 19 van het afwijkingenbeleid zijn burgemeester en wethouders bevoegd af te wijken van de regeling in het afwijkingenbeleid indien er sprake is van een bijzondere omstandigheid, er geen redelijke alternatieven zijn en als de ruimtelijke consequenties beperkt blijven.



Achtergrond

Er is een urgent en omvangrijk probleem rond de opvang van vluchtelingen en asielzoekers in Nederland. Het kabinet heeft de problematiek rond de opvang aangemerkt als nationale crisis. Er was en is grootschalige noodopvang nodig op verschillende plekken in Nederland om de vluchtelingen en asielzoekers humanitair op te kunnen vangen. De staatssecretaris Asiel en Migratie heeft daarom een dringend beroep gedaan op gemeenten om opvangcapaciteit te organiseren. Gemeenten met een zeehaven zijn door het ministerie van Veiligheid en Justitie benaderd om locaties op het water te realiseren. Ook gemeente Velsen is door het ministerie benaderd om in gesprek te gaan over het bieden van een tijdelijke locatie voor een zee-cruiseschip.

Wij hebben besloten een bijdrage te leveren aan de oplossing van deze crisis. Vanuit de humanitaire verantwoordelijkheid die wij voelen voor deze mensen. Daarom hebben wij afspraken gemaakt met het COA voor de realisatie van een noodopvang op een cruiseschip aan de Velsen Offshore Base-kade aan de Wijkmeerweg 7 in Velsen-Noord, aan de rand van bedrijventerrein Noordwijkmeer. De afspraken zijn neergelegd in een bestuursovereenkomst en de daarbij behorende werkafspraken. Voor het afmeren van de MS Silja, het in gebruik nemen van het schip als tijdelijke noodopvang en de voorzieningen op de kade ten behoeve van de tijdelijke opvang, hebben wij op 20 september 2022 een gedoogbesluit genomen. Op 21 september 2022 is de boot afgemeerd en op 26 september 2022 is MS Silja in gebruik genomen. Op 16 september 2022 is onderliggende aanvraag ingediend ter legalisering van het thans al bestaande gebruik (noodopvang) op het perceel Wijkmeerweg bij 7 (VOB-kade) te Velsen-Noord.

Zoals ook is overeengekomen in de bestuursovereenkomst betreft de opvanglocatie aan de VOB kade een tijdelijke noodvoorziening op het zee-cruiseschip MS Silja Europa voor een periode van maximaal zes maanden, zonder mogelijkheid om na die periode te verlengen, voor de opvang van 1000 personen. De noodopvanglocatie wordt vóór 1 maart 2023 opgeheven. Hierbij is er een mogelijkheid om voor enkele dagen op te schalen naar een absoluut maximum van 1200. Doel van de tijdelijke noodopvang is de druk op Ter Apel te verlichten.

De VOB kade is de enige beschikbare optie binnen de gemeente Velsen waar een schip van dit formaat kan aanleggen. In gemeente Velsen zijn er kades in IJmuiden en in Velsen-Noord. Voordat de optie van de VOB-kade in Velsen-Noord in beeld kwam, zijn eerst alle mogelijke andere opties in IJmuiden bekeken, samen met de eigenaar van de kades. Daar was echter geen kade beschikbaar vanwege verschillende redenen. Sommige kades vielen af vanwege nautisch

technische redenen. Daar kunnen geen zee cruiseschepen aanmeren, bijvoorbeeld omdat de vaarweg niet diep genoeg is. Andere kades vielen om haven-exploitatieredenen af. Op die betreffende locaties is sprake van een drukke haven waarbij veel kades het hele jaar vol liggen, onder andere met schepen die wind op zee faciliteren en vissersschepen. De kades waar wel een cruiseschip kan aanmeren waren om die redenen dan ook niet geschikt.

Ruimtelijke aanvaardbaarheid

Volgens ons is het vergunnen van de tijdelijke noodopvang gelet op de milieu- en omgevingseffecten ruimtelijk aanvaardbaar. Wij wijzen in dit verband op de ruimtelijke onderbouwing van 19 september 2022 die in bijlage 2 bij dit besluit is gevoegd en hiervan integraal onderdeel uitmaakt. Wij onderschrijven de bevindingen en conclusies uit de ruimtelijke onderbouwing en legt die ten grondslag aan het onderhavige besluit. Deze komen samengevat op het volgende neer.



Verkeer en parkeren

De ontsluitingswegen van het bedrijventerrein kunnen het extra verkeer dat gegenereerd wordt verwerken zonder dat sprake is van een belemmering van de doorstroming. Op het terrein zijn voldoende parkeerplaatsen gerealiseerd voor het personeel, de leveranciers en ondersteunende diensten die moeten parkeren bij de opvanglocatie. Voor het vaarverkeer geldt dat er voldoende ruimte is om het cruiseschip te passeren.

Milieu

De milieuaspecten zijn beoordeeld en akkoord bevonden door de Omgevingsdienst IJmond.

Het aspect luchtkwaliteit vormt geen belemmering. In de huidige situatie is sprake van een goed woon- en leefklimaat. De bijdrage van extra verkeer vanwege de voorgenomen tijdelijke ontwikkeling aan de luchtkwaliteit is niet in betekenende mate.

In het kader van de beoordeling van een goed woon- en leefklimaat is de geluidbelasting als gevolg van de activiteiten op het industrieterrein op het schip berekend. Het schip zelf leidt niet tot een relevante geluidbelasting op de omgeving omdat het schip gebruik maakt van walstroom. Op het terrein staan aggregaten die in geval van nood gebruikt kunnen worden. Hiertoe is een voorschrift opgenomen. Uit de uitgevoerde berekeningen in verband met het gezonde industrieterrein blijkt dat de geluidbelasting de voorkeursgrenswaarden en maximale ontheffingswaarde voor industriële activiteiten aan de noordzijde overschrijdt. Aan de zuidzijde wordt wel aan de voorkeursgrenswaarde voldaan. Doordat de slaapvertrekken hoofdzakelijk aan de geluidluwe zuidzijde van het schip zijn gerealiseerd kan toch een acceptabel woon- en leefklimaat gerealiseerd worden. Voor de geluidbelasting van de A22 blijkt dat deze voldoet aan de voorkeursgrenswaarde voor wegverkeer.

Vanuit het aspect bodemkwaliteit is er ook geen belemmering voor het gebruik van de locatie voor de tijdelijke opvang. Het voorgenomen initiatief leidt tot beperkte bodemroerende werkzaamheden. De werkzaamheden leiden niet tot het verspreiden of verplaatsen van een eventuele bodemverontreiniging. Tevens zijn er voorschriften opgenomen ten bate van de bodembescherming.

De toelaatbaarheid van de voorgenomen opvanglocatie is ook beoordeeld aan de hand van de VNG-publicatie Bedrijven en milieuzonering (editie 2009). Een opvanglocatie voor asielzoekers wordt niet genoemd in de VNG-publicatie. De toekomstige tijdelijke vorm van gebruik is qua milieuzonering vergelijkbaar met de functie short stay. Deze functie kent geen zonering op grond

van de VNG-publicatie. Ook is nagegaan of de tijdelijke noodopvang zelf hinder zal opleveren aan de functies in de omgeving. Gezien de tijdelijke aard van de ontwikkeling en dat het gaat om noodopvang waarbij er geen sprake is van een bestemmingswijziging, wordt geconcludeerd dat de tijdelijke ontwikkeling met de door aanvrager getroffen maatregelen niet leidt tot een inperking van de rechten van omliggende bedrijven. Daarnaast ondervindt de beoogde tijdelijke opvang geen milieuhinder van een dermate omvang dat niet langer sprake is van een goede ruimtelijke ordening. Het aspect bedrijven en milieuzonering geeft geen belemmering voor de voorgenomen tijdelijke ontwikkeling.

Kabels en leidingen

De aanwezigheid van kabels en leidingen vormt geen belemmering voor de voorgenomen noodopvang. Het schip maakt gebruik van walstroom en wordt voorzien van elektriciteit via een elektriciteitskabel vanaf de kade. Dit is planologisch toegestaan. De hogedruk aardgasleiding die zich op de projectlocatie bevindt is van belang voor het vervoer van gevaarlijke stoffen. De Gasunie (eigenaar van de buisleidingen) heeft aangegeven dat een verblijfplaats van het schip minimaal 5 meter uit de leiding gepositioneerd moet worden. Gebleken is dat hieraan is voldaan. Op basis van advies van de Veiligheidsregio, Gasunie en ODIJ wordt geconcludeerd dat de aanwezige buisleidingen niet leiden tot een knelpunt voor de voorgenomen tijdelijke ontwikkeling (zie 'Beoordeling externe veiligheid, bijlage 3 bij de ruimtelijke onderbouwing), mits er voorschriften worden opgenomen. Wij hebben hiertoe voorschriften verbonden aan de vergunning, om tegemoet te komen aan de advisering van de betreffende partners. Bij de inrichting van het terrein is rekening gehouden met de overige kabels en leidingen.

Water

De voorgenomen tijdelijke opvang heeft geen impact op de waterhuishouding. Omdat de werkzaamheden plaatsvinden op en naast een regionale waterkering is een vergunning aangevraagd bij Rijkswaterstaat.

Natuur

De voorgenomen tijdelijke ontwikkeling behelst geen aanpassingen aan bebouwing of ingrijpende werkzaamheden in de (openbare) ruimte. Tijdens het gebruik van de tijdelijke opvanglocatie bevinden de asielzoekers zich bovendien grotendeels op het schip. Buiten zullen zij zich verplaatsen via de bestaande kade en wegen. Mogelijk aanwezige soorten planten en dieren worden met de voorgenomen tijdelijke ontwikkeling daardoor niet verstoord, gedood of verwond.

Voor het realiseren van de tijdelijke opvanglocatie worden geen bomen of houtopstanden gekapt.

Het dichtstbijzijnde Natura 2000-gebied, Kennemerland-Zuid, ligt op ongeveer 2,3 km van de projectlocatie. Gezien de afstand van het gebied tot de projectlocatie, de tussenliggende bebouwing en functies en de aard van de tijdelijke ontwikkeling is geen sprake van areaalverlies, beschadiging of aantasting van dit Natura 2000-gebied. Vanwege de afstand kunnen directe effecten als gevolg van licht, geluid of trillingen worden uitgesloten. Mogelijke significante negatieve effecten op de instandhoudingsdoelstellingen van Natura 2000-gebieden kunnen op voorhand worden uitgesloten. Verder is er geen sprake van aantasting of beschadiging van Natuurnetwerk Nederland.

Veiligheid

De voorgenomen ontwikkeling zelf is geen risicobron en is tijdelijk van aard. De tijdelijke noodopvang heeft vanuit het oogpunt van externe veiligheid dan ook geen impact op eventuele omliggende (beperkt) kwetsbare objecten. Het schip is zélf wel een kwetsbaar object. In de



directe omgeving van de beoogde tijdelijke opvanglocatie bevinden zich meerdere mobiele risicobronnen. Gebleken is dat de aanwezige risicobronnen in de omgeving van de projectlocatie niet leiden tot een onaanvaardbaar risico voor de tijdelijke noodopvang (Beoordeling externe veiligheid van 9 september 2022, bijlage 3 van de ruimtelijke onderbouwing).

In het Veiligheidsplan en coördinatieplan dat aan dit besluit ten grondslag ligt, staat beschreven hoe de (verkeers)veiligheid ter plaatse geborgd wordt. De locatie bevindt zich aan een, voor het autoverkeer, doodlopende weg. De VOB-kade is voor dit doel middels hekwerken afgezet en ook de kademuur zelf is voorzien van hekken, zodat de asielzoekers niet onverwacht te water kunnen raken. Bij calamiteiten waarbij hulpdiensten worden opgeroepen worden de benodigde toegangshekken geopend. Ook kunnen de asielzoekers door dit hek niet direct toegang krijgen tot de naastgelegen bedrijven en burens, ter bescherming van de veiligheid van de asielzoekers en de (medewerkers van) de nabijgelegen bedrijven.

Er voldoende hekken, camerabeveiliging en andere beveiligingsvoorzieningen geplaatst en getroffen waardoor geborgd wordt dat asielzoekers de terreinen van naastgelegen bedrijven en burens niet kunnen betreden.

Op de kade staat een portacabin voor de beveiliging bij de ingang van de locatie. Deze wordt 24 uur per dag bezet door het beveiligingsbedrijf.

Het gemotoriseerde verkeer en de voetgangers worden zo goed mogelijk van elkaar gescheiden. De toegang tot het naastgelegen bedrijventerrein wordt gecombineerd met de toegang voor gemotoriseerd verkeer van de opvanglocatie.

Om van de opvang naar winkels of het NS-station te lopen dient de Wijkmeerweg te worden overgestoken. Deze weg verbindt de diversen bedrijventerreinen in Velsen/Beverwijk aan de zuidkant van de dorpskern Velsen-Noord. Voetgangers kunnen gebruik maken van de route die deels loopt via het pad richting de ventilatiegebouwen van de Velsertunnel. Vervolgens over een stukje bospad dat vervolgens weer aansluit op het reguliere wandelpad naar het Noordzeekanaal. Daarnaast is er een ter plaatse van de Wijkmeerweg is een veilige oversteek met middengeleider, waardoor voetgangers in twee keer kunnen oversteken en het gemotoriseerde verkeer wordt afgeremd. Er is op deze locatie goed zicht op het verkeer. Met deze route worden de voetgangers gescheiden van het gemotoriseerde verkeer.

Uit de ruimtelijke onderbouwing blijkt verder dat het COA diverse maatregelen treft om de sociale veiligheid te bewaken:

- 7 dagen per week aanwezigheid van COA-medewerkers op de locatie.
- Huisregels hanteren en toezien op naleving.
- Eventuele signalen over spanningen tussen asielzoekers oppakken.
- Dagbesteding verzorgen.
- Actief bijdragen aan integratie-activiteiten.
- Informeren over gedragsregels in Nederland.
- Wanneer nodig opschalen naar of assistentie vragen aan politie.
- Deelname aan veiligheidsoverleg met gemeente, politie en indien nodig andere betrokkenen.
- 24/7 bereikbaarheid voor omwonenden.
- 24/7 beveiliging en toegangsbeheer op de locatie.
- Instructie m.b.t. zwem- en waterveiligheid.
- Afscherming van het terrein ten opzichte van omliggende bedrijven middels niet-overklimbare hekken zodat asielzoekers niet op de bedrijfsterreinen kunnen komen.



De medische eerstelijns zorg is belegd bij Gezondheidscentrum Asielzoekers. In het document Factsheet voor zorgketenpartners asielzoekerszorg d.d. 1 september 2022 (bijlage 2 bij dit besluit) en in het veiligheidsplan is dit in kaart gebracht. Deze stukken zijn beoordeeld en akkoord bevonden door de GGD/GHOR.

Uit het veiligheidsplan blijkt dat de MS Silja Europa veilig kan aanmeren aan de VOB-kade. Uit onderzoek volgt dat het schip veilig kan liggen tot windkracht 10 uit kritieke windhoeken. Als de wind krachtiger wordt en uit een kritieke windhoek komt, zijn maatregelen nodig om de veiligheid van het schip en de asielzoekers te waarborgen. Volgens het KNMI is de kans dat deze situatie zich voordoet in de periode tot maart 2023 vier procent. Ook is in het ontwerp rekening gehouden met de aanwezigheid van gas- en waterleidingen in de bodem.

Om de constructie mogelijk te maken zijn er extra buispalen en bolders aangebracht. Deze zijn afzonderlijk vergund bij besluit van 6 september 2022 (kenmerk 98715-2022) en behoren niet tot de thans verleende vergunning. Daarnaast zijn er op de kade nog enkele ondersteunende voorzieningen, zoals verlichting en hekken, geplaatst. Het terrein wordt volledig afgesloten met hekken en een slagboom.

Voor het schip zijn de relevante veiligheidscertificaten afgegeven (opgenomen in bijlage 2 bij dit besluit). Het schip beschikt tevens over de benodigde brandveiligheidscertificaten die door ILT in orde zijn bevonden. Daarnaast bevat het veiligheidsplan informatie over brandveiligheid en ontruiming bij calamiteiten. Dit is getoetst door de brandweer en akkoord bevonden.

Op grond van het bovenstaande oordelen wij dat de veiligheid in en rondom het schip voldoende geborgd is.

Archeologie en cultuurhistoriedatum

Gezien de beperkte omvang van de grondroerende werkzaamheden is het niet nodig om archeologisch onderzoek uit te voeren. Verder zorgt de tijdelijke noodopvang niet voor wijziging of aantasting van het Rijksmonument ventilatiegebouw Velsertunnel of het beschermde dorpsgezicht Velsen. Het aspect cultuurhistorie vormt daarom geen belemmering voor de voorgenomen tijdelijke ontwikkeling.

Conclusie

Alles afwegende komen wij tot de conclusie dat het algemene belang dat er dringend extra noodopvanglocaties bijkomen en er een grote urgentie bestaat om asielzoekers en vluchtelingen op te vangen. In dit verband wegen wij mee dat de opvangproblematiek urgent is en om een acute oplossing vraagt. Van belang is dat het uitblijven van extra opvang leidt tot inhumane omstandigheden waarin mensen gedwongen zijn om (in weer en wind) buiten moeten overnachten. Ook wegen wij mee dat er vanuit het Rijk een klemmend beroep is gedaan op de gemeente om te voorzien in tijdelijke noodopvang. Het voorgaande beschouwt het college als bijzondere omstandigheden.

Gelet op de betrokken belangen en omdat wij van mening zijn dat het bouwwerk niet in strijd is met een goede ruimtelijke ordening verlenen wij medewerking aan de tijdelijk afwijking van het bestemmingsplan.



Vergunning treedt direct in werking

Volgens artikel 6.1 lid 2 Wabo treedt de omgevingsvergunning pas in werking met ingang van de dag na de bezwaartermijn. Dat wil zeggen dat u pas zes weken na de verzenddatum van dit besluit mag starten met het plan.

Volgens artikel 6.2 Wabo kunnen wij hiervan afwijken en besluiten om de beschikking direct in werking te laten treden.

Het niet direct in werking treden van een omgevingsvergunning staat in de wet omdat een aantal activiteiten onomkeerbare gevolgen hebben. Het veranderen van een monument of het kappen van een boom kan bijvoorbeeld niet ongedaan worden gemaakt. Het plan heeft geen onomkeerbare gevolgen voor de leidingen en de waterkering. Daarom besluiten wij dat de omgevingsvergunning direct in werking treedt.



Nadere aanwijzingen

Wij kunnen de omgevingsvergunning wijzigen en intrekken in de gevallen genoemd in paragraaf 2.6 Wabo.

Informatie

Betaling leges

Op grond van de legesverordening bent u voor het in behandeling nemen van een vergunningaanvraag leges verschuldigd. Voor de betaling van de leges ontvangt u een aparte legesaanslag. Bij de legesaanslag wordt vermeld op welke wijze u bezwaar kunt aantekenen tegen hoogte en grondslagen van de leges. Als in de legesaanslag 'strijdig gebruik' is opgenomen heeft dat te maken met het afwijken van het bestemmingsplan. In dit besluit vindt u dit dan terug onder de kop 'Strijdig planologisch gebruik (artikel 2.12 Wabo)'.

Publicatie

Het besluit wordt door ons gepubliceerd in de Jutter/Hofgeest.

Bijlagen

Ter nadere informatie zijn de volgende brochures in te zien op de website van gemeente Velsen (www.velsen.nl):

Brochure een omgevingsvergunning ontvangen.

Brochure aandachtspunten (ver)bouwen.

Brochure rechtsmiddelen.

Van: [redacted]

Verzonden: 25-11-2022 15:13

Aan: [redacted]

CC: [redacted]

Onderwerp: RE: verzoek advies nav advies ODNZKG CMF-vluchtelingenboot

Goedemiddag [redacted]

In de bijlage mijn advies

Mochten er nog vragen zijn naar aanleiding van het advies dan hoor ik het graag

Met vriendelijke groet,

[redacted]

[redacted]

Specialist Omgevingsveiligheid

Brzo inspecteur regio Noordwest



Sector: Risicobeheersing, Team Regie

Bezoekadres: Adrianahoeve 2, 2131 MN Hoofddorp

Postadres: Postbus 5514, 2000 GM Haarlem

Werkdagen: Di, wo, do, vr.

Mobiel: [redacted]

E-mail: [redacted]

 Denk aan het milieu, voordat u deze mail print

Van: [redacted]

Verzonden: dinsdag 22 november 2022 08:51

Aan: [redacted]

CC: [redacted]

Onderwerp: RE: verzoek advies nav advies ODNZKG CMF-vluchtelingenboot

Beste [redacted]

Voor dit moment is dit het enige dat er is aan informatie over de aanwezige stoffen.

Maar helder hoor wat je opmerkt, op basis van jullie advisering en die van de ODIJ zullen we kijken hoe ver we komen.

Met vriendelijke groet,

Senior juridisch adviseur vergunningen
Domein Fysieke Leefomgeving

Gemeente Velsen
Dudokplein 1, 1971 EN IJmuiden
Postbus 465, 1970 AL IJmuiden

> 
https://www.velsen.nl/sites/default/files/logo_velsen.jpg.

Van: 

Verzonden: dinsdag 22 november 2022 07:53

Aan: 

CC: 



Onderwerp: RE: verzoek advies nav advies ODNZKG CMF-vluchtelingenboot

Vrijdag kan ik een advies aanleveren op basis van de gegevens die nu zijn aangeleverd door de ODNZKG.

Ik onze voorbespreking had ik gevraagd om concrete gegevens welke stoffen, in welke hoeveelheden en op welke manier waar binnen de inrichting zijn opgeslagen.

Deze vragen zijn deels globaal beantwoord door de ODNZKG. Het advies zal dan ook op deze aannames gebaseerd zijn.

Met vriendelijke groet,



Specialist Omgevingsveiligheid
Brzo inspecteur regio Noordwest



Sector: Risicobeheersing, Team Regie

Bezoekadres: Adrianahoeve 2, 2131 MN Hoofddorp

Postadres: Postbus 5514, 2000 GM Haarlem

Werkdagen: Di, wo, do, vr.

Mobiel: 

E-mail: 

 Denk aan het milieu, voordat u deze mail print

zijn deels globaal beantwoord. Het advies zal ik baseren op deze aangeleverde gegevens omdat de brandweer Kennemerland niet beschikt over de exacte gegevens.

Van: [REDACTED]

Verzonden: maandag 21 november 2022 16:55

Aan: [REDACTED]

CC: [REDACTED]

Onderwerp: verzoek advies nav advies ODNZKG CMF-vluchtelingenboot

Beste [REDACTED]

Zie onderstaand het advies van de ODNZKG betreffende de situatie CMF-vluchtelingenboot.

Graag vernemen wij verdere advisering van jullie kant op het advies van de ODNZKG. Zijn er nog aspecten waar we rekening mee moeten houden bij de vergunningverlening voor wat betreft de situatie CMF-vluchtelingenboot?

Lukt het jullie om een reactie te geven voor het einde van deze week?

Er zal gezien het advies van de ODNZKG en de capaciteit bij de ODNZKG, geen controle op locatie plaatsvinden.

Met vriendelijke groet,

[REDACTED]

Senior juridisch adviseur vergunningen
Domein Fysieke Leefomgeving

Gemeente Velsen
Dudokplein 1, 1971 EN [REDACTED]
Postbus 465, 1970 AL IJmuiden

> [REDACTED]

https://www.velsen.nl/sites/default/files/logo_velsen.jpg.

Van: [REDACTED]

Verzonden: donderdag 17 november 2022 11:29

Aan: Veen, [REDACTED]

CC: [REDACTED]

Onderwerp: Aspect Externe Veiligheid CMF in relatie tot cruiseschip statushouders

Hallo [REDACTED]

Hierbij het advies:

In de stukken van CMF staan geen hoeveelheden, die maximaal opgeslagen mogen worden. Om die reden is het niet uit te sluiten dat CMF onder het Brzo valt (en dan ook onder het Bevi), op basis van het gevaarsaspect: Gevaar voor het aquatisch milieu in de categorie Acuut 1 of chronisch 1, Brzo drempelwaarden 100 ton respectievelijk 200 ton. Voor aardolieproducten is de ondergrens 2500 ton en ik ga ervan uit, gezien de kleinere tanks die ze hebben staan, dat ze niet boven deze drempelwaarde komen.

Er zijn geen gevaarbladen (MSDS-en) van de opgeslagen stoffen beschikbaar.

Echter betreffen de opgeslagen stoffen zware olieproducten (K3-producten), die in de meeste gevallen water-olie mengsels betreffen, en een vlampunt >55 graden Celsius zullen hebben. Stoffen met een vlampunt groter dan 55 graden Celsius leiden niet tot een plaatsgebonden risicocontour of een invloedsgebied.

Zodoende zijn er geen risicocontouren en is het bedrijf op het aspect externe veiligheid niet relevant voor het opvang cruiseschip.

PGS-en analyse: 15 m wordt aanbevolen tot gebouwen. De afstand van de kleinste tanks tot de kade (tot het water) is 20 m, en dus groter dan de aanbevolen 15 m.

Met vriendelijke groeten,

Adviseur Milieu, Specialist Externe Veiligheid

Omgevingsdienst Noordzeekanaal gebied

Telefoon: [REDACTED]

Bezoekadres : Ebbehout 31, 1057 EA Zaandam

Aanwezig : maandag t/m donderdag en vrijdagochtend

 Denk aan het milieu voor u besluit deze mail te printen!

Aanvragen, meldingen, zienswijzen, klachten, verzoeken Wet openbaarheid van bestuur en verzoeken om informatie, kunnen uitsluitend via de daarvoor bestemde formulieren op digitale wijze worden ingediend en niet via dit e-mailadres. Als een digitaal formulier is ingediend wordt er een zaak aangemaakt in ons systeem. Verdere digitale communicatie vindt uitsluitend via de zaak plaats. Stukken of reacties die naar dit e-mailadres worden verzonden worden als niet ontvangen beschouwd, en er gaan geen wettelijke termijnen lopen. Informatie over de digitale werkwijze en de digitale bereikbaarheid van de Omgevingsdienst Noordzeekanaalgebied is beschikbaar op de website van de OD NZKG. Aan deze e-mail kunnen geen rechten worden ontleend. De Omgevingsdienst Noordzeekanaalgebied sluit iedere aansprakelijkheid uit die voortvloeit uit de elektronische verzending van dit bericht en de bijlage(n). De inhoud van dit e-mailbericht (en de bijlagen) is uitsluitend bestemd voor de geadresseerde(n). Ontvangt u dit bericht ten onrechte? Dan verzoeken wij u de afzender hierover te informeren en het bericht te verwijderen. De Omgevingsdienst Noordzeekanaalgebied staat er niet voor in dat de integriteit van dit bericht behouden is gebleven. Ook garanderen wij niet dat dit bericht en de bijlage(n) vrij is van virussen, niet is onderschept of vatbaar is geweest voor tussenkomst (door derden).

Van: [REDACTED]

Verzonden: donderdag 17 november 2022 10:51

Aan: Veen, [REDACTED]

CC: [REDACTED]

Onderwerp: RE: Betreft verder uitgewerkt advies over aspect Externe Veiligheid CMF in relatie tot cruiseschip statushouders

Hallo [REDACTED]

Ik zal het advies aanvullen, maar hierbij vast het advies in een email.

In de stukken van CMF staan geen hoeveelheden, die maximaal opgeslagen mogen worden.

Om die reden is het niet uit te sluiten dat CMF onder het Brzo valt, op basis van het gevaarsaspect: Gevaar voor het aquatisch milieu in de categorie Acuut 1 of chronisch 1, Brzo drempelwaarden 100 ton respectievelijk 200 ton. Voor aardolieproducten is de ondergrens 2500 ton en ik ga ervan uit, gezien de kleinere tanks die ze hebben staan, dat ze niet boven deze drempelwaarde komen.

Er zijn geen gevaarbladen (MSDS-en) van de opgeslagen stoffen beschikbaar.

Echter betreffen de opgeslagen stoffen zware olieproducten (K3-producten), die in de meeste gevallen water-olie mengsels betreffen, en een vlampunt >55 graden Celsius zullen hebben. Stoffen met een vlampunt groter dan 55 graden Celsius leiden niet tot een plaatsgebonden risicocontour of een invloedsgebied.

Zodoende zijn er geen risicocontouren en is het bedrijf op het aspect externe veiligheid niet relevant voor het opvang cruiseschip.

Met vriendelijke groeten,

Adviseur Milieu, Specialist Externe Veiligheid

Omgevingsdienst Noordzeekanaal gebied

Telefoon:

Bezoekadres : Ebbehout 31, 1057 EA Zaandam

Aan deze e-mail kunnen geen rechten worden ontleend. De Gemeente Velsen sluit iedere aansprakelijkheid uit die voortvloeit uit de elektronische verzending van dit bericht. De inhoud van dit e-mailbericht (en de bijlagen) is uitsluitend bestemd voor de geadresseerde(n). Mocht u dit bericht bij vergissing ontvangen hebben dan wordt u verzocht de afzender hierover te informeren en het bericht te verwijderen. Indien u niet de geadresseerde bent noch een geautoriseerde medewerker die kennis mag nemen van berichten voor de geadresseerde, mag u het bericht niet openbaar maken of op enige wijze verspreiden of vermenigvuldigen. -----

disclaimer-----

*****DISCLAIMER*****

De informatie verzonden met dit e-mailbericht (en bijlagen) is uitsluitend bestemd voor de geadresseerde(n) en zij die van de geadresseerde(n) toestemming kregen dit bericht te lezen. Gebruik door anderen dan geadresseerde(n) is verboden. De informatie in dit e-mailbericht (en bijlagen) kan vertrouwelijk van aard zijn en kan binnen het bereik vallen van een geheimhoudingsplicht en een verschoningsrecht. Externe e-mail wordt door Veiligheidsregio Kennemerland niet gebruikt voor het aangaan van verplichtingen. Aan de inhoud van dit bericht kunnen geen rechten worden ontleend.

Aan deze e-mail kunnen geen rechten worden ontleend. De Gemeente Velsen sluit iedere aansprakelijkheid uit die voortvloeit uit de elektronische verzending van dit bericht. De inhoud van dit e-mailbericht (en de bijlagen) is uitsluitend bestemd voor de geadresseerde(n). Mocht u dit bericht bij vergissing ontvangen hebben dan wordt u verzocht de afzender hierover te informeren en het bericht te verwijderen. Indien u niet de geadresseerde bent noch een geautoriseerde medewerker die kennis mag nemen van berichten voor de geadresseerde, mag u het bericht niet openbaar maken of op enige wijze verspreiden of vermenigvuldigen. -----

disclaimer-----

Gemeente Velsen

██████████
Postbus 465
1970 AL IJmuiden

Datum 25 november 2022
Ons kenmerk
Aanvraagnummer 20163974
Contactpersoon ██████████
Mailadres ████████████████████
Postadres Postbus 5514, 2000 GM Haarlem
Telefoonnummer 023-5674043
Volgnummer brief 20206795/JT
Bijlage(n) Geen
Onderwerp Advies Opvang asielzoekers cruiseschip, VOB kade
Velsen-noord

Geachte ██████████ ██████████

Op 13 oktober 2022 verzocht u mij om te adviseren in verband met ruimtelijke onderbouwing/beoordeling externe veiligheid, voor de risico's met betrekking tot het bedrijf CMF ten opzichte van personen op het cruise schip/tijdelijke asielzoekers opvang, gelegen aan de VOB-kade in Velsen-Noord.

Wetgeving

Het bestuur van de Veiligheidsregio Kennemerland is op grond van artikel 10 van de Wet veiligheidsregio's verantwoordelijk voor de uitvoering van de brandweertzorgtaak. Tot de brandweertzorg behoren onder andere het voorkomen, beperken en bestrijden van brand in brede zin en het beperken en bestrijden van gevaar voor mensen en dieren bij ongevallen anders dan brand (artikel 3 Wvr).

Op basis van de gegevens aangeleverd door de omgevingsdienst Noordzeekanaalgebied is nog niet duidelijk welke gevaarlijke stoffen in welke hoeveelheden op welke manier waar binnen de inrichting van CMF worden opgeslagen.

Het geven van een definitief advies over de effecten bij een calamiteit aan (een van) de opslagen van de gevaarlijke stoffen op het cruise schip is dan ook nog niet mogelijk.

Ik adviseer u om de omgevingsdienst Noordzeekanaalgebied te verzoeken om alsnog een inspectie bij het bedrijf CMF uit te voeren door een van de wabo toezichthouders. Met deze inspectie kunnen de actuele gegevens omtrent de opslag van gevaarlijke stoffen bij CMF bepaald worden. Brandweer Kennemerland sluit dan graag aan bij die inspectie.

Op basis van de nu aangeleverde gegevens en aannames, omtrent de opslag van gevaarlijke stoffen bij CMF, door de omgevingsdienst Noordzeekanaalgebied kan ik u wel een voorlopig advies geven.

Advies

Conform de aangeleverde stukken slaat CMF zware olieproducten op, in de meeste gevallen water-olie mengsels, met een vlampunt boven de 55 graden Celsius. Conform de voorwaarden van de afgegeven vergunning (december 2004) is opgenomen dat de genoemde stoffen in opslagtanks die in opvangbakken staan of in dubbelwandige tanks moeten zijn opgeslagen. In het eerste geval kan een eventuele plasbrand ontstaan door een lekkende tank of leidingwerk verbonden aan de tank niet ongecontroleerd groot worden door de beperkingen van de opvangbak. In het geval de stoffen worden opgeslagen in dubbelwandige tanks wordt het scenario van een plasbrand ontstaan door een lekkende tank niet als geloofwaardig beschouwd. Opgemerkt moet worden dat brandbare vloeistoffen met een vlampunt boven de 55 graden Celsius lastig te ontsteken zijn.

Als geloofwaardig scenario wordt in de PGS 31 (opslag van overige gevaarlijke vloeistoffen in bovengrondse en ondergrondse tanks) een externe brand genoemd die de opslagtanks aanstraalt waardoor die uiteindelijk zullen bezwijken en betrokken worden bij de brand.

Bij dit scenario zal er tijd zijn om een buitenbrand te signaleren, de hulpdiensten te alarmeren en indien nodig de aanwezige bewoners op het cruise schip via de westzijde van de boot te evacueren.

Het voorlopige advies van de brandweer Kennemerland gebaseerd op de huidige beschikbare gegevens is om de kade tussen de opslagtanks en het Noordzeekanaal vrij te houden van brandbare objecten en/of opslag zodat er tussen de opslagtanks en het cruise schip geen kans is op het ontstaan van brand.

Voor nadere vragen en opmerkingen kunt u contact opnemen met de opsteller van dit advies.

Hoogachtend,
Het Dagelijks Bestuur van de Veiligheidsregio Kennemerland
Namens de



Teammanager Regie

Van: [redacted]

Verzonden: 22-12-2022 16:22

Aan: [redacted]

CC: [redacted]

Onderwerp: RE: Aanvraag omgevingsvergunning VOB kade vluchtelingenboot

Beste [redacted]

Excuus voor mijn beperkte bereikbaarheid, het zijn drukke dagen voor de kerst.

Wij zouden graag de beslistermijn met 4 weken laten opschorten. Dit geeft ons de tijd om gezamenlijk de laatste zaken op te lossen.

Met vriendelijke groet en fijne feestdagen gewenst!

[redacted]

Van: [redacted]

Verzonden: donderdag 22 december 2022 15:37

Aan: [redacted]

Onderwerp: Aanvraag omgevingsvergunning VOB kade vluchtelingenboot

Geacht [redacted]

Ik probeerde te bellen maar krijg geen gehoor. Daarom een e-mail. Ik wilde niet wachten tot vrijdag of volgende week (tussen de feestdagen in).

Volgende week donderdag 29 december loopt de beslistermijn van de aanvraag af. De aanvraag wordt op dit moment beoordeeld met de reguliere procedure en de beslistermijn is verlengd.

De beslistermijn kan opgeschort worden in overleg. Opschorten kan door mij een e-mail te sturen met verzoek om een x aantal weken. Bevestiging daarvan volgt dan per brief.

Alvast bedankt voor je spoedige reactie.

Met vriendelijke groet,

[redacted]

Casemanager WABO
Domein Fysieke Leefomgeving
Vergunningen
Gemeente Velsen
Dudokplein 1, 1971 EN IJmuiden
Postbus 465, 1970 AL IJmuiden

> [redacted]

[redacted]

Aan deze e-mail kunnen geen rechten worden ontleend. De Gemeente Velsen sluit iedere aansprakelijkheid uit die voortvloeit uit de elektronische verzending van dit bericht. De inhoud van dit e-mailbericht (en de bijlagen) is uitsluitend bestemd voor de geadresseerde(n). Mocht u dit bericht bij vergissing ontvangen hebben dan wordt u verzocht de afzender hierover te informeren en het bericht te verwijderen. Indien u niet de geadresseerde bent noch een geautoriseerde medewerker die kennis mag nemen van berichten voor de geadresseerde, mag u het bericht niet openbaar maken of op enige wijze verspreiden of vermenigvuldigen.

-----disclaimer-----

DISCLAIMER:

This e-mail is strictly confidential and is intended solely for the addressee.
It is prohibited for unauthorized persons to utilize the information contained within this e-mail.
If you receive this e-mail and you are not the addressee,
then please delete it from your system and notify the person who sent it to you.

Our company accepts no liability for the content of this email,
or for the consequences of any actions taken on the basis of the information provided,
unless that information is subsequently confirmed in writing.

Before printing, think about the environment.

Van: VRK-OLO [REDACTED]

Verzonden: 24-10-2022 12:14

Aan: vergunningen [REDACTED]
[REDACTED]

Onderwerp: 20163782 Advies Tijdelijke bouwwerken COA kade-terrein Wijkermeerweg Velsen-Noord

Zie bijgaand ons advies.

Met vriendelijke groet,

[REDACTED]
Administratie medewerker



Sector: : Sector Risicobeheersing, Team Brandveiligheid

Bezoekadres: Adrianahoeve 2, 2131 MN Hoofddorp

Telefoon: 023 - 5674003

Werkzaam op: maandag dinsdag woensdag

Postadres: Postbus 5514, 2000 GM Haarlem

E-mail: [REDACTED]

P Denk aan het milieu, voordat u deze mail print

*****DISCLAIMER*****

De informatie verzonden met dit e-mailbericht (en bijlagen) is uitsluitend bestemd voor de geadresseerde(n) en zij die van de geadresseerde(n) toestemming kregen dit bericht te lezen. Gebruik door anderen dan geadresseerde(n) is verboden. De informatie in dit e-mailbericht (en bijlagen) kan vertrouwelijk van aard zijn en kan binnen het bereik vallen van een geheimhoudingsplicht en een verschoningsrecht. Externe e-mail wordt door Veiligheidsregio Kennemerland niet gebruikt voor het aangaan van verplichtingen. Aan de inhoud van dit bericht kunnen geen rechten worden ontleend.

Postadres: Postbus 5514, 2000 GM Haarlem

Gemeente Velsen

Postbus 465

1970 AL IJmuiden

Verzenddatum 24 oktober 2022
Ons kenmerk 20163782
Contactpersoon [REDACTED]
E-mailadres [REDACTED]
Telefoonnummer 023-5674002
Volgnummer brief 20206517/ES
Bijlage(n) Geen
Onderwerp Brandveiligheidsadvies omgevingsvergunning
Tijdelijke bouwwerken COA kade-terrein
Wijkermeerweg
Velsen-Noord

Geachte [REDACTED]

Op uw verzoek heb ik een brandveiligheidsadvies opgesteld ten behoeve van de aanvraag omgevingsvergunning, onderdeel bouwen.

De aanvraag betreft het realiseren van diverse ondersteunende bouwwerken en voorzieningen waaronder: *hekwerken rondom de vluchtroutes; verlichting en bewakingscamera's; containers t.b.v. voetgangerstunnel bij entree schip; mobiele kraan; internetmast; afvalcontainer; pontons ten behoeve van het betreden van het schip; portacabin voor bewaking.*

Deze is door mij getoetst op het niveau van nieuwbouw.

Uit de aanvraag blijkt voldoende dat er aan de brandveiligheidsvoorschriften wordt voldaan. Ik adviseer u de vergunning op basis van de ingediende stukken af te geven.

Voor vragen c.q. opmerkingen kunt u contact opnemen met [REDACTED]

Hoogachtend,
Het Dagelijks Bestuur van de Veiligheidsregio Kennemerland
Namens deze,



[REDACTED]
Teammanager Brandveiligheid



Postadres: Postbus 5514, 2000 GM Haarlem

Van: vergunningen [REDACTED]

Verzonden: 29-11-2022 16:51

Aan: [REDACTED]

CC: [REDACTED]

Onderwerp: Ontwerpbesluit 113447-2022

Geachte,

Bij deze verstuur ik het ontwerpbesluit van zaak 113447-2022

Met vriendelijke groet,

[REDACTED]

Administratief Medewerker/Archief
Domein Fysieke Leefomgeving
Werkeenheid Vergunningen
Gemeente Velsen
Dudokplein 1, 1971 EN IJmuiden
Postbus 465, 1970 AL IJmuiden

https://www.velsen.nl/sites/default/files/logo_velsen.jpg.

Centraal Bureau COA
[REDACTED]
Rijnstraat 8
2500 GE 'S-GRAVENHAGE

DOMEIN FYSIEKE
LEEFOMGEVING

Gemeente Velsen
Dudokplein 1
1971 EN IJMUIDEN
T 14 0255
F 0255 567 760
www.velsen.nl
E info@velsen.nl
Correspondentieadres
Postbus 465
1970 AL IJmuiden

Uw kenmerk 7296307	Zaaknummer 113447-2022	Voor informatie [REDACTED]	Bijlagen -	Datum 29 november 2022
------------------------------	----------------------------------	--------------------------------------	----------------------	----------------------------------

Onderwerp: Omgevingsvergunning

Geachte [REDACTED]

Op 4 oktober 2022 hebben wij uw aanvraag voor een omgevingsvergunning ontvangen voor het brandveilig gebruiken van een opvanglocatie op het perceel aan de Duin- en Kruidbergerweg 1B en 1C te Driehuis. De aanvraag is geregistreerd onder nummer 113447-2022.

Het betreft de locaties:

- Duin- en Kruidbergerweg 1B met paviljoen 1;
- Duin- en Kruidbergerweg 1C met paviljoen 2.

In deze brief besluiten wij over uw aanvraag voor een omgevingsvergunning.

Op deze aanvraag is de voorbereidingsprocedure van toepassing (§3.2 van de Wet algemene bepalingen omgevingsrecht).

Ingevolge de uitgebreide voorbereidingsprocedure krachtens artikel 3.10 Wet algemene bepalingen omgevingsrecht (Wabo) ligt het ontwerpbesluit gedurende zes weken ter inzage gelegen van 1 december 2022 tot en met 13 januari 2023.

Naar aanleiding van de terinzagelegging zijn geen zienswijzen naar voren gebracht.

De aanvraag heeft betrekking op de volgende activiteit:

- Het in gebruik nemen of gebruiken van een bouwwerk in met het oog op de brandveiligheid bij algemene maatregel van bestuur aangewezen categorieën gevallen.

Besluit

Op grond van artikel 2.1, artikel 2.2 en § 2.3 van de Wet algemene bepalingen omgevingsrecht (hierna: Wabo) besluiten wij een omgevingsvergunning te verlenen voor het brandveilig gebruiken van een opvanglocatie op het perceel aan de Duin- en Kruidbergerweg 1B en 1C te Driehuis, voor de activiteit:

- Het in gebruik nemen of gebruiken van een bouwwerk in met het oog op de brandveiligheid bij algemene maatregel van bestuur aangewezen categorieën gevallen.

Op grond van artikel 6.2 van de Wabo besluiten wij dat deze omgevingsvergunning terstond na haar bekendmaking in werking treedt.

Bij dit besluit horen de volgende stukken:

- Aanvraagformulier
- Tekeningen, met datum 28 november 2022:
 - TG-001-2.0 Situatie BAG
 - B002 B 25 00 PLG 20221125
 - B002 B 25 01 PLG 20221125
 - B002 V 00 00 GVG 20221125
 - B002 V 00 01 GVG 20221125
 - B003 B 25 00 PLG 20221125
 - B003 B 25 01 PLG 20221125
 - B003 V 00 00 GVG 20221125
 - B003 V 00 01 GVG 20221125
 - T001 T 90 TE Situatie 20221125
 - B002 B 25 00 PLG BV22709-TG-002-2.0
 - B002 B 25 01 PLG BV22709-TG-002-2.0
 - B003 B 25 00 PLG BV22709-TG-003-2.0
 - B003 B 25 01 PLG BV22709-TG-003-2.0
 - B005 B 25 -1 PLG SCO1 BV22709-TG-005-2.0
 - B005 B 25 00 PLG SC04 BV22709-TG-005-2.0
 - B005 B 25 01 PLG SC04 BV22709-TG-005-2.0
- BV22709-RP-001-1.0 Uitgangspuntendocument brandveiligheid, met datum 5 oktober 2022:
- Tekeningen, met 12 oktober 2022:
 - 16131-02 inspectie rapport 2022-01
 - 16131-02 inspectie certificaat 2022-01
 - 16131-03 inspectie rapport 2022-01
 - 16131-03 inspectie certificaat 2022-01
 - Digitaal Certificaat
 - RvO BMI-OAI 460035114 Lijn 5 - Locatie 1
 - Plan BMI 440006743 Lijn 5 - Locatie 1
 - RvO BMI-OAI 460035114 Lijn 5 - Locatie 2
 - Plan BMI 440006743 Lijn 5 - Locatie 2
 - Digitaal Certificaat 202204714
 - UPD-T7566 pve 3 Lijn 5 - Locatie 1
 - UPD-T7567 pve 3 Lijn 5 - Locatie 2
- Ontruimingsplan, met datum 23 november 2022.

Voorschriften

In de bijlage van deze vergunning staan uitvoeringsvoorschriften. Hier moet u zich aan houden.

- De gebruiksfunctie voor de bouwwerken zijn: woonfunctie en kamergewijze verhuur voor de tijdelijke opvang van minderjarige statushouders en asielzoekers.
- In de paviljoens 1 en 2 zijn maximaal 72 personen gelijktijdig aanwezig.
- Twee van de drie paviljoens worden in gebruik genomen door het COA (maximaal 64 personen) voor de opvang van alleenstaande, minderjarige asielzoekers/statushouders. Onderstaande opsomming geeft weer welke panden door wie gebruikt gaan worden:
 - Duin- en Kruidbergerweg 1B met paviljoen 1: gebruikt door COA;
 - Duin- en Kruidbergerweg 1C met paviljoen 2: gebruikt door COA;
- Een deur op een vluchtroute is bij aanwezigheid van personen in het bouwwerk uitsluitend gesloten indien die deur tijdens het vluchten, zonder gebruik te moeten maken van een sleutel onmiddellijk over de ten minste vereiste breedte kan worden geopend.

- Brandmeldinstallatie en ontruimingsinstallatie: voor de ingebruikname moet deze werkend zijn en dit middels een onderhoudscertificaat te tonen met een aangepast Programma van eisen. Het rapport van oplevering dient uiterlijk 15 januari 2023 te zijn aangeleverd
- Voorzieningen aan de vluchtdeuren: deze worden o.a. gestuurd door de brandmeldinstallatie en zijn voorzien van groene drukknoppen zodat deze tijdens een calamiteit altijd geopend kunnen worden. De algemene centrale ontgrendeling moet worden aangelegd (voor 15 januari 2023). De voorzieningen, groene drukknoppen moeten voldoen aan 4 criteria om als alternatief te dienen voor de "groene drukknoppen" voor een veilige ontvluchting via de entree- en buitendeuren patiozijde.
- De algemene ontgrendeling zal vanuit de ruimten "geregeld" moet worden door de aanwezige COA medewerkers.
- De brand- en rookwerende scheidingen in de ganggebieden moeten worden aangepast, zodat wordt voldaan aan de gestelde eisen regelgeving. Uiterlijk voor 15 december moet dit zijn aangepast.
- Het verrichten van brandgevaarlijke handelingen is niet toegestaan.

Hoogachtend,
Burgemeester en wethouders van Velsen,

De secretaris



K.M. Radstake

De burgemeester,



F.C. Dales

Beroepsclausule

Op grond van artikel 8:1 en 6:7 van de Algemene wet bestuursrecht kunt u tegen dit besluit binnen 6 weken na verzending een gemotiveerd beroepschrift indienen bij de Rechtbank Noord-Holland, locatie Haarlem, sector Bestuursrecht, Postbus 1621,2003 BR Haarlem. Bij verzending van het beroepschrift per post moet u het beroepschrift voor het einde van deze termijn ter post bezorgen. Het is dan bovendien noodzakelijk dat het niet later dan een week na afloop van de termijn bij de rechtbank is ontvangen. Het beroepschrift schorst de werking van het besluit niet.

Het beroepschrift moet worden ondertekend en moet tenminste bevatten:

- a. de naam en adres van de indiener;
- b. de dagtekening;
- c. de omschrijving van het besluit waartegen het beroep is gericht (zo mogelijk dient u een afschrift van dit besluit bij uw beroepschrift te voegen);
- d. de gronden van het beroep.

Op grond van artikel 8:81 van de Algemene wet bestuursrecht kunt u de voorzieningenrechter van de rechtbank Noord-Holland, locatie Haarlem, sector bestuursrecht, verzoeken een voorlopige voorziening te treffen indien onverwijlde spoed, gelet op de betrokken belangen, dat vereist. Voorwaarde is wel dat u ook beroep heeft ingesteld.

U kunt ook digitaal het beroep- en verzoekschrift indienen bij genoemde rechtbank via <http://loket.rechtspraak.nl/bestuursrecht>. Daarvoor moet u wel beschikken over een elektronische handtekening (DigiD).

Inhoudsopgave

De onderstaande onderdelen horen bij en maken deel uit van de omgevingsvergunning.

- Overwegingen
- Nadere aanwijzingen
- Informatie
- Bijlagen

Overwegingen

Aan het besluit liggen de volgende inhoudelijke overwegingen ten grondslag:

Brandveilig gebruik (artikel 2.13 Wabo)

Op grond van artikel 2.2 Besluit omgevingsrecht is hier sprake van het in gebruik nemen of gebruiken van een bouwwerk in het kader van verzorging en nachtverblijf aan meer dan 10 personen.

De aanvraag en de daarbij overgelegde gegevens maken het aannemelijk, met inachtneming van het verbonden voorschrift, dat het bouwwerk waarop de aanvraag betrekking heeft, voldoet aan de geldende brandveiligheidseisen van het Bouwbesluit 2012.

Gelet op de betrokken belangen kan medewerking worden verleend aan het verzoek.

Er zijn geen gronden om de vergunning te weigeren.

Inwerkingtreding omgevingsvergunning

Op grond van artikel 6.1, lid 2, onder a van de Wabo treedt deze omgevingsvergunning in werking met ingang van de dag na afloop van de beroepstermijn. Dat wil zeggen dat u pas een aanvang mag maken met de werkzaamheden na verloop van zes weken na verzenddatum van dit besluit. In het geval er bij de bevoegde rechter een verzoek om voorlopige voorziening is gedaan, treedt de omgevingsvergunning niet in werking voordat de rechter op dat verzoek beslist.

Op grond van artikel 6.2 van de Wabo kunnen wij echter bepalen dat deze omgevingsvergunning terstond na haar bekendmaking in werking treedt.

De aanvraag betreft het brandveilig gebruiken van een opvanglocatie voor het COA.

Uit oogpunt van de veiligheid is het van belang dat het besluit zo spoedig mogelijk in werking treedt. Bij het brandveilig gebruiken is er geen sprake van onomkeerbare gevolgen.

Gelet op het eerder genoemd belang en geen sprake is van onomkeerbare gevolgen hebben wij besloten dat de omgevingsvergunning direct in werking treedt. Dat wil zeggen dat u direct een aanvang mag maken met de werkzaamheden.

Informatie

Burgerlijk wetboek

In het Burgerlijk Wetboek (boek 5 titel 4) staan rechten en plichten van burgers vermeld. Wij willen u erop wijzen dat er rechten van derden worden genoemd, die er mogelijk voor zorgen dat u geen gebruik kunt maken van uw omgevingsvergunning.

Betaling leges

Op grond van de legesverordening bent u voor het in behandeling nemen van een vergunningaanvraag leges verschuldigd. Voor de betaling van de leges ontvangt u een aanslag van de afdeling Publiekszaken werkeenheid Belastingen en Invordering. Bij de aanslag wordt vermeld op welke wijze u bezwaar kunt aantekenen tegen hoogte en grondslagen van de leges.

Publicatie

Het besluit wordt door ons gepubliceerd in de Jutter/Hofgeest.

Bijlagen

Document start- en gereedmelding werkzaamheden.

Ter nadere informatie zijn de volgende brochures in te zien op de website van gemeente Velsen (www.velsen.nl):

- Brochure een omgevingsvergunning ontvangen.
- Brochure aandachtspunten (ver)bouwen.
- Brochure rechtsmiddelen.

Van: vergunningen [REDACTED]

Verzonden: 24-01-2023 14:07

Aan: [REDACTED]

Onderwerp: Verlenen besluit voor brandveilig gebruik Duin- en Kruidbergerweg 1B en 1C (paviljoen 1 en 2) 113447-2022 24 januari 2023

Geachte heer/mevrouw,

Hierbij ontvangt u uw verleende omgevingsvergunning en het formulier start/einde werkzaamheden.

De bij dit besluit behorende stukken kunt u vinden in het Omgevingsloket Online.

Met vriendelijk groet,

Team Vergunningen Toezicht Handhaving

TVTH

Domein Fysieke Leefomgeving

Gemeente Velsen

Dudokplein 1, 1971 EN IJmuiden

Postbus 465, 1970 AL IJmuiden

[<https://velsenstorage.z6.web.core.windows.net/velsenlogo.png>]

Centraal Bureau COA

Rijnstraat 8
2500 GE 'S-GRAVENHAGE

DOMEIN FYSIEKE
LEEFOMGEVING



Gemeente Velsen
Dudokplein 1
1971 EN IJMUIDEN
T 14 0255
F 0255 567 760
www.velsen.nl
E info@velsen.nl
Correspondentieadres
Postbus 465
1970 AL IJmuiden



VERZONDEN 24 JAN. 2023

Uw kenmerk	Zaaknummer	Voor informatie	Bijlagen	Datum
7296307	113447-2022		-	24 januari 2023

Onderwerp: Omgevingsvergunning.

Geachte

Op 4 oktober 2022 hebben wij uw aanvraag voor een omgevingsvergunning ontvangen voor het brandveilig gebruiken van een opvanglocatie op het perceel aan de Duin- en Kruidbergerweg 1B en 1C te Driehuis. De aanvraag is geregistreerd onder nummer 113447-2022.

Het betreft de locaties:

- Duin- en Kruidbergerweg 1B met paviljoen 1;
- Duin- en Kruidbergerweg 1C met paviljoen 2.

In deze brief besluiten wij over uw aanvraag voor een omgevingsvergunning.

Op deze aanvraag is de voorbereidingsprocedure van toepassing (§3.2 van de Wet algemene bepalingen omgevingsrecht).

Ingevolge de uitgebreide voorbereidingsprocedure krachtens artikel 3.10 Wet algemene bepalingen omgevingsrecht (Wabo) ligt het ontwerpbesluit gedurende zes weken ter inzage gelegen van 1 december 2022 tot en met 12 januari 2023.

Naar aanleiding van de terinzagelegging zijn geen zienswijzen naar voren gebracht.

De aanvraag heeft betrekking op de volgende activiteit:

- Het in gebruik nemen of gebruiken van een bouwwerk in met het oog op de brandveiligheid bij algemene maatregel van bestuur aangewezen categorieën gevallen.

Besluit

Op grond van artikel 2.1, artikel 2.2 en § 2.3 van de Wet algemene bepalingen omgevingsrecht (hierna: Wabo) besluiten wij een omgevingsvergunning te verlenen voor het brandveilig gebruiken van een opvanglocatie op het perceel aan de Duin- en Kruidbergerweg 1B en 1C te Driehuis, voor de activiteit:

- Het in gebruik nemen of gebruiken van een bouwwerk in met het oog op de brandveiligheid bij algemene maatregel van bestuur aangewezen categorieën gevallen.

Op grond van artikel 6.2 van de Wabo besluiten wij dat deze omgevingsvergunning terstond na haar bekendmaking in werking treedt.

Bij dit besluit horen de volgende stukken:

- Aanvraagformulier
- Tekeningen, met datum 28 november 2022:
 - TG-001-2.0 Situatie BAG
 - B002 B 25 00 PLG 20221125
 - B002 B 25 01 PLG 20221125
 - B002 V 00 00 GVG 20221125
 - B002 V 00 01 GVG 20221125
 - B003 B 25 00 PLG 20221125
 - B003 B 25 01 PLG 20221125
 - B003 V 00 00 GVG 20221125
 - B003 V 00 01 GVG 20221125
 - T001 T 90 TE Situatie 20221125
 - B002 B 25 00 PLG BV22709-TG-002-2.0
 - B002 B 25 01 PLG BV22709-TG-002-2.0
 - B003 B 25 00 PLG BV22709-TG-003-2.0
 - B003 B 25 01 PLG BV22709-TG-003-2.0
 - B005 B 25 -1 PLG SCO1 BV22709-TG-005-2.0
 - B005 B 25 00 PLG SC04 BV22709-TG-005-2.0
 - B005 B 25 01 PLG SC04 BV22709-TG-005-2.0
- BV22709-RP-001-1.0 Uitgangspuntendocument brandveiligheid, met datum 5 oktober 2022:
- Tekeningen, met 12 oktober 2022:
 - 16131-02 inspectie rapport 2022-01
 - 16131-02 inspectie certificaat 2022-01
 - 16131-03 inspectie rapport 2022-01
 - 16131-03 inspectie certificaat 2022-01
 - Digitaal Certificaat
 - RvO BMI-OAI 460035114 Lijn 5 - Locatie 1
 - Plan BMI 440006743 Lijn 5 - Locatie 1
 - RvO BMI-OAI 460035114 Lijn 5 - Locatie 2
 - Plan BMI 440006743 Lijn 5 - Locatie 2
 - Digitaal Certificaat 202204714
 - UPD-T7566 Pve 3 Lijn 5 - Locatie 1
 - UPD-T7567 Pve 3 Lijn 5 - Locatie 2
- Ontruimingsplan, met datum 23 november 2022.



Voorschriften

In de bijlage van deze vergunning staan uitvoeringsvoorschriften. Hier moet u zich aan houden.

- De gebruiksfunctie voor de bouwwerken zijn: woonfunctie en kamergewijze verhuur voor de tijdelijke opvang van minderjarige statushouders en asielzoekers.
- In de paviljoens 1 en 2 zijn maximaal 72 personen gelijktijdig aanwezig.
- Twee van de drie paviljoens worden in gebruik genomen door het COA (maximaal 64 personen) voor de opvang van alleenstaande, minderjarige asielzoekers/statushouders. Onderstaande opsomming geeft weer welke panden door wie gebruikt gaan worden:
 - Duin- en Kruidbergerweg 1B met paviljoen 1: gebruikt door COA;
 - Duin- en Kruidbergerweg 1C met paviljoen 2: gebruikt door COA;
- Een deur op een vluchtroute is bij aanwezigheid van personen in het bouwwerk uitsluitend gesloten indien die deur tijdens het vluchten, zonder gebruik te moeten maken van een sleutel onmiddellijk over de ten minste vereiste breedte kan worden geopend.

GEMEENTE VELSEN

- Brandmeldinstallatie en ontruimingsinstallatie: voor de ingebruikname moet deze werkend zijn en dit middels een onderhoudscertificaat te tonen met een aangepast Programma van eisen.
- Voorzieningen aan de vluchtdeuren: deze worden o.a. gestuurd door de brandmeldinstallatie en zijn voorzien van groene drukknoppen zodat deze tijdens een calamiteit altijd geopend kunnen worden. De voorzieningen, groene drukknoppen moeten voldoen aan 4 criteria om als alternatief te dienen voor de "groene drukkastjes" voor een veilige ontvluchting via de entree- en buitendeuren patiozijde.
- De algemene ontgrendeling zal vanuit de ruimten "geregeld" moet worden door de aanwezige COA medewerkers.
- Het verrichten van brandgevaarlijke handelingen is niet toegestaan.



Hoogachtend,
Burgemeester en wethouders van Velsen,

De secretaris



K.M. Radstake

De burgemeester



F.C. Dales

Beroepsclausule

Op grond van artikel 8:1 en 6:7 van de Algemene wet bestuursrecht kunt u tegen dit besluit binnen 6 weken na verzending een gemotiveerd beroepschrift indienen bij de Rechtbank Noord-Holland, locatie Haarlem, sector Bestuursrecht, Postbus 1621,2003 BR Haarlem. Bij verzending van het beroepschrift per post moet u het beroepschrift voor het einde van deze termijn ter post bezorgen. Het is dan bovendien noodzakelijk dat het niet later dan een week na afloop van de termijn bij de rechtbank is ontvangen. Het beroepschrift schorst de werking van het besluit niet.

Het beroepschrift moet worden ondertekend en moet tenminste bevatten:

- a. de naam en adres van de indiener;
- b. de dagtekening;
- c. de omschrijving van het besluit waartegen het beroep is gericht (zo mogelijk dient u een afschrift van dit besluit bij uw beroepschrift te voegen);
- d. de gronden van het beroep.

Op grond van artikel 8:81 van de Algemene wet bestuursrecht kunt u de voorzieningenrechter van de rechtbank Noord-Holland, locatie Haarlem, sector bestuursrecht, verzoeken een voorlopige voorziening te treffen indien onverwijlde spoed, gelet op de betrokken belangen, dat vereist. Voorwaarde is wel dat u ook beroep heeft ingesteld.

U kunt ook digitaal het beroep- en verzoekschrift indienen bij genoemde rechtbank via <http://loket.rechtspraak.nl/bestuursrecht>. Daarvoor moet u wel beschikken over een elektronische handtekening (DigiD).



Inhoudsopgave

De onderstaande onderdelen horen bij en maken deel uit van de omgevingsvergunning.

- Overwegingen
- Nadere aanwijzingen
- Informatie
- Bijlagen

Overwegingen

Aan het besluit liggen de volgende inhoudelijke overwegingen ten grondslag:

Brandveilig gebruik (artikel 2.13 Wabo)

Op grond van artikel 2.2 Besluit omgevingsrecht is hier sprake van het in gebruik nemen of gebruiken van een bouwwerk in het kader van verzorging en nachtverblijf aan meer dan 10 personen.

De aanvraag en de daarbij overgelegde gegevens maken het aannemelijk, met inachtneming van het verbonden voorschrift, dat het bouwwerk waarop de aanvraag betrekking heeft, voldoet aan de geldende brandveiligheidseisen van het Bouwbesluit 2012.

Gelet op de betrokken belangen kan medewerking worden verleend aan het verzoek.

Er zijn geen gronden om de vergunning te weigeren.

Inwerkingtreding omgevingsvergunning

Op grond van artikel 6.1, lid 2, onder a van de Wabo treedt deze omgevingsvergunning in werking met ingang van de dag na afloop van de beroepstermijn. Dat wil zeggen dat u pas een aanvang mag maken met de werkzaamheden na verloop van zes weken na verzenddatum van dit besluit. In het geval er bij de bevoegde rechter een verzoek om voorlopige voorziening is gedaan, treedt de omgevingsvergunning niet in werking voordat de rechter op dat verzoek beslist.

Op grond van artikel 6.2 van de Wabo kunnen wij echter bepalen dat deze omgevingsvergunning terstond na haar bekendmaking in werking treedt.

De aanvraag betreft het brandveilig gebruiken van een opvanglocatie voor het COA.

Uit oogpunt van de veiligheid is het van belang dat het besluit zo spoedig mogelijk in werking treedt. Bij het brandveilig gebruiken is er geen sprake van onomkeerbare gevolgen.

Gelet op het eerder genoemd belang en geen sprake is van onomkeerbare gevolgen hebben wij besloten dat de omgevingsvergunning direct in werking treedt. Dat wil zeggen dat u direct een aanvang mag maken met de werkzaamheden.



Informatie

Burgerlijk wetboek

In het Burgerlijk Wetboek (boek 5 titel 4) staan rechten en plichten van burgers vermeld. Wij willen u erop wijzen dat er rechten van derden worden genoemd, die er mogelijk voor zorgen dat u geen gebruik kunt maken van uw omgevingsvergunning.

Betaling leges

Op grond van de legesverordening bent u voor het in behandeling nemen van een vergunningaanvraag leges verschuldigd. Voor de betaling van de leges ontvangt u een aanslag van de afdeling Publiekszaken werkeenheid Belastingen en Invordering. Bij de aanslag wordt vermeld op welke wijze u bezwaar kunt aantekenen tegen hoogte en grondslagen van de leges.



Publicatie

Het besluit wordt door ons gepubliceerd in de Jutter/Hofgeest.

Bijlagen

Document start- en gereedmelding werkzaamheden.

Ter nadere informatie zijn de volgende brochures in te zien op de website van gemeente Velsen (www.velsen.nl):

- Brochure een omgevingsvergunning ontvangen.
- Brochure rechtsmiddelen.

GEMEENTE VELSEN

- OMGEVINGSVERGUNNING -
AANVANG van de WERKZAAMHEDEN

(hoofdstuk 1, artikel 1.25 Bouwbesluit 2012)

omgevingsvergunningsaanvraag nummer : **Zaak nr:**- OLO -

met de werkzaamheden zal worden **begonnen** op : |_|_| - |_|_| - |_|_|_|_|

houder vergunning : _____

locatie werkzaamheden : _____

dagtekening : |_|_| - |_|_| - |_|_|_|_|

handtekening :

Terugsturen naar Gemeente Velsen via meegeleverde envelop,

1. antwoordnummer 19 , 1970 VB - IJmuiden of
2. E-mail: ██████████ stuur mee aanvraagnummer, naam en dag/datum start
3. **Verwijderen asbest: melden bij Omgevingsdienst IJmond**, asbest@odijmond.nl

---✂------(hierlangs afknippen)-----✂---

GEMEENTE VELSEN

- OMGEVINGSVERGUNNING -
GEREEDMELDING van de WERKZAAMHEDEN

(hoofdstuk 1, artikel 1.25 Bouwbesluit 2012)

omgevingsvergunningsaanvraag nummer : **Zaak nr.:**- OLO -

de werkzaamheden zijn **voltooid** op : |_|_| - |_|_| - |_|_|_|_|

houder vergunning : _____

locatie werkzaamheden : _____

dagtekening : |_|_| - |_|_| - |_|_|_|_|

handtekening :

Terugsturen naar Gemeente Velsen via meegeleverde envelop,

1. antwoordnummer 19 , 1970 VB - IJmuiden of
2. E-mail: vergunningen@velsen.nl, stuur mee aanvraagnummer, naam en dag/datum gereed
3. **Verwijderen asbest: melden bij Omgevingsdienst IJmond**, asbest@odijmond.nl

NB. BIJ START- / GEREEDMELDING ALTIJD VERMELDEN:

HET ZAAK NUMMER EN HET OLO NUMMER, UW NAAM, START- en/of EINDE DATUM en HANDTEKENING.

Van: [redacted]

Verzonden: 24-10-2022 17:42

Aan: [redacted]

CC: [redacted]

Onderwerp: RE: Levvel 5 te Driehuis - verzoek om aanpassingen.

Beste [redacted]

Uw onderstaande mail had ik nog niet gelezen toen ik uw mailde om 16.37u. In die mail geef ik echter wel antwoord op uw vragen. Zie bijlage.

Morgen zullen wij dus de gevraagde aanpassingen via Witteveen en Bos indienen.

Overigens zijn de hieronder genoemde benamingen van de paviljoenen niet juist, deze zullen worden zoals in mijn mail aangegeven en komt dan overeen met de gegevens van de BMI en straks met de bewegwijzering ter plaatse.

De geplande datum van ingebruik name volgens onze laatste planning is 9 november.

Ik ben benieuwd of we de vergunningen voor 9 november kunnen verwachten of dat er een aanvraag voor gedoogbeschikking nodig zal zijn. Ik verneem het graag.

Met vriendelijke groet,

[redacted]
Centraal Orgaan opvang asielzoekers (COA)

Afdeling Vastgoed & Facilitair

Projectleider



COA Centraal Orgaan opvang asielzoekers

Telefoon: [redacted]

Website: www.coa.nl

Bezoekadres: Rijnstraat 8, 2515 XP Den Haag

Postadres: Postbus 30203, 2500 GE, Den Haag

Van: [redacted]

Verzonden: maandag 24 oktober 2022 15:48

Aan: [redacted] Neer,
[redacted] van [redacted]

CC: [redacted]
[redacted]
[redacted]

Onderwerp: Levvel 5 te Driehuis - verzoek om aanpassingen.

Urgentie: Hoog

Geachte [redacted]

Wij hebben twee aanvragen ontvangen:

- Voor de Duin- en Kruidbergerweg 1B, 1C en 1D - OLO.nr. 7267331 is een aanvraag voor het wijzigen van het gebruik naar een tijdelijke opvang (5 jaar) ontvangen.
- Voor de Duin- en Kruidbergerweg 1B en 1C - OLO.nr. 7296307 is een aanvraag voor het brandveilig gebruik ontvangen.

Er blijkt in deze twee aanvragen per paviljoen een andere nummering te worden aangehouden dan in werkelijk. Ook wijkt deze af van de twee ingediende aanvragen OLO.nr. 7267331 en OLO.nr. 7296307.

Paviljoen 1B en 1C

Paviljoen 1B wordt in werkelijk paviljoen 1 en 2.

Paviljoen 1C wordt in werkelijk paviljoen 3 en 4.

Vraag aan het COA: Graag de tekeningen bij de aanvraag OLO.nr. 7267331 hierop aanpassen of de huisnummering ter plaatse z.s.m. aanpassen.

Paviljoen 1D

Wordt in tweeën gesplitst op tekening.

Paviljoen 1D wordt in werkelijk paviljoen 5 en 6, verhuurder is COA en de huurder is Parlan.

Vraag aan het COA: Graag de tekeningen bij de aanvraag OLO.nr. 7296307 hierop aanpassen of de huisnummering ter plaatse z.s.m. aanpassen.

Graag ontvangen wij uw aanpassingen uiterlijk morgenochtend 25 oktober 2022.

Ontruimingsplan

Het huidige ontruimingsplan is voorzien van de nummering 1B, 1C en 1D.

Vraag aan het COA: Graag het ontruimingsplan aanpassen of de huisnummering ter plaatse z.s.m. aanpassen.

Het ontruimingspaneel in het hoofdgebouw welke bij een calamiteit wordt geraadpleegd door de uitrukwagen van de VRK moet de toekomstige huisnummer/ paviljoennummers krijgen en dient te worden aangepast.

Het terrein (aan de overzijde van de weg) te gebruiken als opvangplaats en in het ontruimingsplan meenemen en voorzien van een paal met herkenbare bord:



Verder zal voor de ingebruikname door VRK/ brandweer en BWT samen met de gebouwbeheerder een controlerende gelopen worden of de situatie in overeenstemming is met de afgegeven gebruiksvergunning.

Vraag aan het COA: Nu nog niet alle stukken/adviezen zijn ontvangen mogen de panden niet in gebruik worden genomen. Is de datum van ingebruikname inmiddels bij u bekend?

Met vriendelijke groet,

[REDACTED]

Casemanager Wabo
Domein Fysieke Leefomgeving
Team Vergunningen, Toezicht en Handhaving
Gemeente Velsen

[REDACTED]
[REDACTED]



Let op! Ik beschouw e-mails waarin ik als cc-ontvanger sta als ter kennisname en ga er vanuit dat deze geen directe actie van mij verlangen.
Ik behandel alleen de e-mails die direct aan mij zijn gericht.

Aan deze e-mail kunnen geen rechten worden ontleend. De Gemeente Velsen sluit iedere aansprakelijkheid uit die voortvloeit uit de elektronische verzending van dit bericht. De inhoud van dit e-mailbericht (en de bijlagen) is uitsluitend bestemd voor de geadresseerde(n). Mocht u dit bericht bij vergissing ontvangen hebben dan wordt u verzocht de afzender hierover te informeren en het bericht te verwijderen. Indien u niet de geadresseerde bent noch een geautoriseerde medewerker die kennis mag nemen van berichten voor de geadresseerde, mag u het bericht niet openbaar maken of op enige wijze verspreiden of vermenigvuldigen. -----

disclaimer-----

Dit bericht kan informatie bevatten die niet voor u is bestemd. Indien u niet de geadresseerde bent of dit bericht abusievelijk aan u is toegezonden, wordt u verzocht dat aan de afzender te melden en het bericht te verwijderen. Het COA aanvaardt geen aansprakelijkheid voor schade, van welke aard ook, die verband houdt met risico's verbonden aan het elektronisch verzenden van berichten.

This message may contain information that is not intended for you. If you are not the addressee or if this message was sent to you by mistake, you are requested to inform the sender and delete the message. The COA organisation accepts no liability for damage of any kind resulting from the risks inherent in the electronic transmission of messages.

Centraal Orgaan opvang asielzoekers.

Van: [REDACTED]

Verzonden: 24-10-2022 15:47

Aan: [REDACTED]

CC: [REDACTED]

Onderwerp: Levvel 5 te Driehuis - verzoek om aanpassingen.

Geachte [REDACTED]

Wij hebben twee aanvragen ontvangen:

- Voor de Duin- en Kruidbergerweg 1B, 1C en 1D - OLO.nr. 7267331 is een aanvraag voor het wijzigen van het gebruik naar een tijdelijke opvang (5 jaar) ontvangen.
- Voor de Duin- en Kruidbergerweg 1B en 1C - OLO.nr. 7296307 is een aanvraag voor het brandveilig gebruik ontvangen.

Er blijkt in deze twee aanvragen per paviljoen een andere nummering te worden aangehouden dan in werkelijk. Ook wijkt deze af van de twee ingediende aanvragen OLO.nr. 7267331 en OLO.nr. 7296307.

Paviljoen 1B en 1C

Paviljoen 1B wordt in werkelijk paviljoen 1 en 2.

Paviljoen 1C wordt in werkelijk paviljoen 3 en 4.

Vraag aan het COA: Graag de tekeningen bij de aanvraag OLO.nr. 7267331 hierop aanpassen of de huisnummering ter plaatse z.s.m. aanpassen.

Paviljoen 1D

Wordt in tweeën gesplitst op tekening.

Paviljoen 1D wordt in werkelijk paviljoen 5 en 6, verhuurder is COA en de huurder is Parlan.

Vraag aan het COA: Graag de tekeningen bij de aanvraag OLO.nr. 7296307 hierop aanpassen of de huisnummering ter plaatse z.s.m. aanpassen.

Graag ontvangen wij uw aanpassingen uiterlijk morgenochtend 25 oktober 2022.

Ontruimingsplan

Het huidige ontruimingsplan is voorzien van de nummering 1B, 1C en 1D.

Vraag aan het COA: Graag het ontruimingsplan aanpassen of de huisnummering ter plaatse z.s.m. aanpassen.

Het ontruimingspaneel in het hoofdgebouw welke bij een calamiteit wordt geraadpleegd door de uitrukwagen van de VRK moet de toekomstige huisnummer/ paviljoennummers krijgen en dient te worden aangepast.

Het terrein (aan de overzijde van de weg) te gebruiken als opvangplaats en in het ontruimingsplan meenemen en voorzien van een paal met herkenbare bord:



Verder zal voor de ingebruikname door VRK/ brandweer en BWT samen met de gebouwbeheerder een controlerende gelopen worden of de situatie in overeenstemming is met de afgegeven gebruiksvergunning.

Vraag aan het COA: Nu nog niet alle stukken/adviezen zijn ontvangen mogen de panden niet in gebruik worden genomen. Is de datum van ingebruikname inmiddels bij u bekend?

Met vriendelijke groet,

[Redacted signature]

Casemanager Wabo
Domein Fysieke Leefomgeving
Team Vergunningen, Toezicht en Handhaving

Gemeente Velsen

[Redacted contact information]



van mij verlangen.

Ik behandel alleen de e-mails die direct aan mij zijn gericht.

Van: [redacted]

Verzonden: 28-11-2022 09:41

Aan: [redacted]

CC: [redacted]

Onderwerp: RE: Aanvraag OLOnr. 7267331 - verzoek om aanpassing.

Dag,

Ter info: de aanvullingen op de vergunningaanvraag voor 'tijdelijk afwijken gebruik' en op de vergunningaanvraag 'brandveilig gebruik' zijn ingediend via het Omgevingsloket.

Dit betreft aangepast aanvraagformulier m.b.t. aantal personen (vergunningaanvraag tijdelijk afwijken gebruik) en aangepaste huisnummering op tekeningen (beide aanvragen).

Vriendelijke groet,

[redacted]
[redacted]
Groep Ruimtelijke Ordening en Vergunningen

[redacted]
Witteveen+Bos
Hoogoorddreef 15 | Postbus 12205 | 1100 AE Amsterdam
[+31 \(0\)20 312 55 55](tel:+31203125555) | www.witteveenbos.com

From: [redacted]

Sent: vrijdag 25 november 2022 11:38

To: [redacted]

Cc: [redacted] Jose

Been [redacted]

Subject: Aanvraag OLOnr. 7267331 - verzoek om aanpassing.

Importance: High

Geachte [redacted]

In de aanvraag 'tijdelijk afwijken gebruik' (OLOnr. 7267331) is geen aantal personen opgenomen. Gelet op de bestuursovereenkomst graag het aantal, zoals deze is opgenomen in de bestuursovereenkomst (max. 100 personen), opnemen in de aanvraag.

Graag ontvangen wij **uiterlijk maandagochtend 28-11 om 10.00 uur** de gewijzigde aanvraag/stukken in OLOnr. 7267331.

Alvast mijn dank.

Met vriendelijke groet,

[REDACTED]

Casemanager Wabo
Domein Fysieke Leefomgeving
Team Vergunningen, Toezicht en Handhaving
Gemeente Velsen

[REDACTED]

[REDACTED]



Let op! Ik beschouw e-mails waarin ik als cc-ontvanger sta als ter kennisname en ga er vanuit dat deze geen directe actie van mij verlangen.

Ik behandel alleen de e-mails die direct aan mij zijn gericht.

Aan deze e-mail kunnen geen rechten worden ontleend. De Gemeente Velsen sluit iedere aansprakelijkheid uit die voortvloeit uit de elektronische verzending van dit bericht. De inhoud van dit e-mailbericht (en de bijlagen) is uitsluitend bestemd voor de geadresseerde(n). Mocht u dit bericht bij vergissing ontvangen hebben dan wordt u verzocht de afzender hierover te informeren en het bericht te verwijderen. Indien u niet de geadresseerde bent noch een geautoriseerde medewerker die kennis mag nemen van berichten voor de geadresseerde, mag u het bericht niet openbaar maken of op enige wijze verspreiden of vermenigvuldigen.

-----disclaimer-----

DISCLAIMER:

This e-mail is strictly confidential and is intended solely for the addressee.

It is prohibited for unauthorized persons to utilize the information contained within this e-mail.

If you receive this e-mail and you are not the addressee,

then please delete it from your system and notify the person who sent it to you.

Our company accepts no liability for the content of this email,
or for the consequences of any actions taken on the basis of the information provided,
unless that information is subsequently confirmed in writing.

Before printing, think about the environment.

Van: [redacted]

Verzonden: 25-11-2022 12:21

Aan: [redacted]

CC: [redacted]

[redacted]

[redacted]

[redacted]

[redacted]

[redacted]

[redacted]

Onderwerp: RE: Duin- en Kruidbergerweg 1B, 1C en 1D - verzoek om aanpassingen - spoed.

Beste [redacted]

Zoals net besproken dan graag deze situatieaanduiding op alle tekeningen weergeven in de beide aanvragen.

Ook in de onderhoeken het juiste adres en paviljoennr. eenduidig aangeven.

Graag ontvangen wij **uiterlijk maandagochtend 28-11 om 10.00 uur** de gewijzigde tekeningen.

Alvast mijn dank.

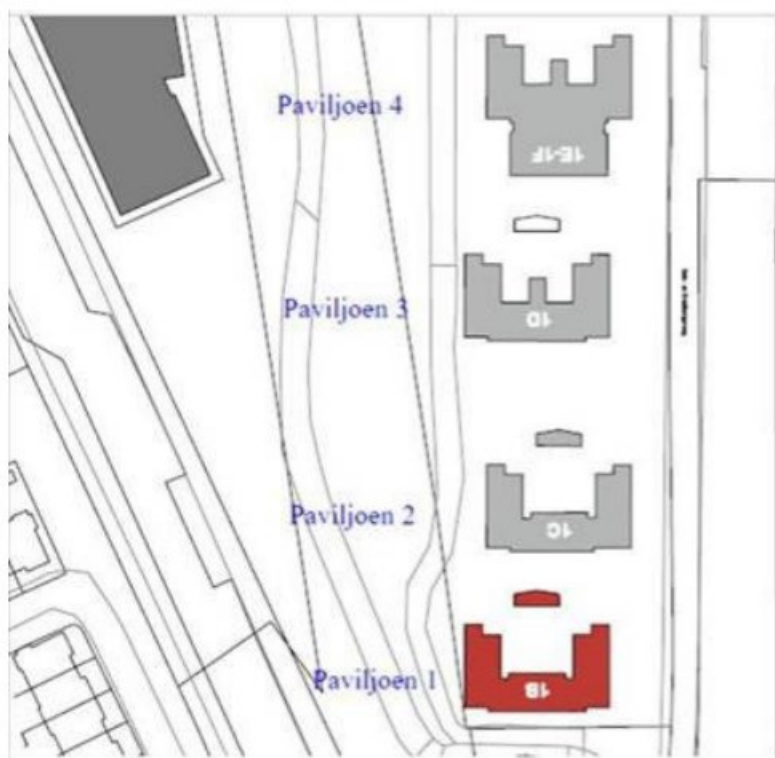

Met vriendelijke groet,

[redacted]

Casemanager Wabo
Domein Fysieke Leefomgeving
Team Vergunningen, Toezicht en Handhaving



Let op! Ik beschouw e-mails waarin ik als cc-ontvanger sta als ter kennisname en ga er vanuit dat deze geen directe actie van mij verlangen.

Ik behandel alleen de e-mails die direct aan mij zijn gericht.

Van: [Redacted]

Verzonden: vrijdag 25 november 2022 11:57

Aan: [Redacted]

CC: [Redacted] Jose

Been [Redacted]

Onderwerp: RE: Duin- en Kruidbergerweg 1B, 1C en 1D - verzoek om aanpassingen - spoed.

Hallo [Redacted]

Bedankt voor je mail.

Wij hebben op 25-10 middels bijgevoegde mail aangegeven dat de nummering anders is, te weten:



Kort na 25-10 zijn deze nummeringen ook aangepast op de set vluchtwegplattegronden waar dit toen nog niet goed op stond en deze zijn bij jullie opnieuw ingediend.

Ik ben dan ook in de veronderstelling dat alle stukken met elkaar overeenkomen en is zoals hierboven in de afbeelding te zien is in blauwe tekst.

Zo is dit gisteren op locatie ook met [REDACTED] en [REDACTED] besproken, ook de BMI hanteert deze nummering. In de BMI wordt per paviljoen nog onderscheid gemaakt in de linker en rechter delen, deze zijn ook zo benoemd (links en rechts)

Ik realiseer mij dat er op locatie ook door collega's van mij tot voorkort andere nummering werd gehanteerd, wat mogelijk tot verwarring heeft geleid.

Mocht er toch nog iets niet kloppen met de nummering verneem ik het graag. Anders ga ik ervan uit dat dit zo is opgelost.

Met vriendelijke groet,

[REDACTED]

Centraal Orgaan opvang asielzoekers (COA)

Afdeling Vastgoed & Facilitair

Projectleider



Centraal Orgaan opvang asielzoekers

Telefoon: [REDACTED]

Website: www.coa.nl

Bezoekadres: Rijnstraat 8, 2515 XP Den Haag

Postadres: Postbus 30203, 2500 GE, Den Haag

Van: [REDACTED]

Verzonden: vrijdag 25 november 2022 11:12

Aan: [REDACTED]

CC: [REDACTED] Jose

Been [REDACTED]

Onderwerp: Duin- en Kruidbergerweg 1B, 1C en 1D - verzoek om aanpassingen - spoed.

Urgentie: Hoog

Beste [REDACTED]

Zoals bekend zijn er nog onvolkomenheden in de nummering op [alle](#) tekeningen in de twee aanvragen 'Wijzigen gebruik' en 'Brandveilig gebruiken'.

Het moet zijn de percelen:

- ·Duin- en Kruidbergerweg 1B met paviljoen 1 en 2;
- ·Duin- en Kruidbergerweg 1C met paviljoen 3 en 4;
- ·Duin- en Kruidbergerweg 1D met paviljoen 5 en 6.

Graag dit zo benoemen in de situatieaanduiding op alle tekeningen.

Ook graag in alle onderhoeken de benaming op deze wijze eenduidig aangeven.

Graag ontvangen wij **uiterlijk maandagochtend 28-11 om 10.00 uur** de gewijzigde tekeningen.

Alvast mijn dank.

Met vriendelijke groet,

[Redacted signature]

Casemanager Wabo
Domein Fysieke Leefomgeving
Team Vergunningen, Toezicht en Handhaving

Gemeente Velsen

[Redacted contact information]



Let op! Ik beschouw e-mails waarin ik als cc-ontvanger sta als ter kennisname en ga er vanuit dat deze geen directe actie van mij verlangen.

Ik behandel alleen de e-mails die direct aan mij zijn gericht.

Aan deze e-mail kunnen geen rechten worden ontleend. De Gemeente Velsen sluit iedere aansprakelijkheid uit die voortvloeit uit de elektronische verzending van dit bericht. De inhoud van dit e-mailbericht (en de bijlagen) is uitsluitend bestemd voor de geadresseerde(n). Mocht u dit bericht bij vergissing ontvangen hebben dan wordt u verzocht de afzender hierover te informeren en het bericht te verwijderen. Indien u niet de geadresseerde bent noch een geautoriseerde medewerker die kennis mag nemen van berichten voor de geadresseerde, mag u het bericht niet openbaar maken of op enige wijze verspreiden of vermenigvuldigen. -----

disclaimer-----

Dit bericht kan informatie bevatten die niet voor u is bestemd. Indien u niet de geadresseerde bent of dit bericht abusievelijk aan u is toegezonden, wordt u verzocht dat aan de afzender te melden en het bericht te verwijderen. Het COA aanvaardt geen aansprakelijkheid voor schade, van welke aard ook, die verband houdt met risico's verbonden aan het elektronisch verzenden van berichten.

This message may contain information that is not intended for you. If you are not the addressee or if this message was sent to you by mistake, you are requested to inform the sender and delete the message. The COA organisation accepts no liability for damage of any kind resulting from the risks inherent in the electronic transmission of messages.

Centraal Orgaan opvang asielzoekers.
